

Befolkningsstatistik

2001

Del 4

Födda och döda,
civilståndsändringar m. m.

Population statistics 2001

Part 4

Vital statistics

Official Statistics of Sweden

Statistics Sweden

2002

Tidigare publicering	Publikationen utgavs mellan 1967 och 1990 under titeln Befolkningsförändringar (SOS) 19xx del 3. Uppgifter har publicerats för åren 1816–1850 i Tabellkommissionens berättelser för varje femårsperiod, för åren 1851–1910 i Bidrag till Sveriges officiella statistik, A) Befolkningsstatistik, för åren 1911–1960 i Befolkningsrörelsen (SOS) och för åren 1961–1966 i Folkmängdens förändringar (SOS).
Previous publication	The report has been published between 1967 and 1990 under the title Population Changes (SOS) 19xx part 3. Reports have been published for the years 1816–1850 within the reports of the Table Commission for each five-year period, for the years 1851–1910 in Contribution to the Official Statistics of Sweden, A) Population Statistics, for the years 1911–1960 in Vital Statistics (SOS), and for the years 1961–1966 in Population Changes (SOS).
Producent Producer	Statistiska centralbyrån Programmet för Befolkningsstatistik 701 89 ÖREBRO E-post: befolkning@scb.se Telefon: 019-17 6900, fax: 019-17 6942

Omslag: Atejlén, SCB
Foto: Jan-Aage Haaland, SCB

ISSN 1102-4763
ISBN 91-618-1118-1

Printed in Sweden
SCB-Tryck, Örebro 2002.12

Förord

Statistiska centralbyrån (SCB) redovisar här fjärde delen av Befolkningsstatistik 2001. Den innehåller uppgifter om födda, döda, civilståndsändringar och medborgarskapsbyten för hela riket samt ett antal tabeller avseende län och riksområden.

I Befolkningsstatistik 2001 del 1-2 (SOS) publiceras uppgifter om folkmängd i kommuner, län och landskap samt inrikes och utrikes flyttningar. I del 3 publiceras uppgifter om befolkningens fördelning efter kön, ålder, civilstånd, födelseland och medborgarskap.

Underlagsmaterialet till rapporten är meddelanden från folkbokföringen.

Statistiska centralbyrån i november 2002

SVANTE ÖBERG

Anna-Karin Olsson

Innehåll

Contents

Sid/ page			
9	Svensk-engelsk ordlista	List of terms	
12	Inledning på engelska	Introduction in English	
14	Inledning	Introduction	
1 Befolkningens sammansättning		1 Composition of the population	
<i>Diagram</i>		<i>Chart</i>	
17	1 Hela befolkningen och utländska medborgare efter kön och ålder 31 december 2001. Relativ fördelning	1	The whole population and aliens by sex and age, Dec. 31, 2001. Relative distribution
<i>Tabeller</i>		<i>Tables</i>	
18	1.1 Folkmängd efter kön och civilstånd vid slutet av 1985-2001	1.1	Population by sex and marital status 1985-2001
18	1.2 Folkmängd länsvis vid årets början och slut samt medelfolkmängd 2001	1.2	Population by county at the beginning and at the end of the year and mean population 2001
19	1.3 Folkmängd efter ålder samt antal kvinnor mot 1 000 män i olika åldrar vid slutet av 1970-2001	1.3	Population by age and age-specified sex ratios 1970-2001
20	1.4 De olika åldersgruppernas relativa fördelning på civilstånd vid slutet av 1960-2001	1.4	Relative distribution of marital status in different age groups 1960-2001
22	1.5 Folkmängd efter kön, ålder (i ettårs- och femårsklasser) och civilstånd 31 december 2001	1.5	Population by sex, age (in one-year and five-year groups) and marital status on Dec. 31, 2001
24	1.6 Medelfolkmängd efter kön, ålder (i femårsklasser) och civilstånd 2001	1.6	Mean population by sex, age (in five-year groups) and marital status 2001
25	1.7 Medellängd och medelvikt för män vid inskrivning 1968-2001	1.7	Average stature and average weight of men at enlistment 1968-2001
25	1.8 Fördelning efter längd och vikt för män vid inskrivning 1995-2001	1.8	Distribution by stature and weight of men at enrolment 1995-2001
2 Befolkningsförändringar- översikt		2 Summary of population changes	
<i>Diagram</i>		<i>Chart</i>	
27	2 Naturlig folkökning och flyttningsöverskott länsvis 2001	2	Natural increase of population and excess of migration by county 2001
<i>Tabeller</i>		<i>Tabeller</i>	
28	2.1 Befolkningsförändringar i sammandrag 1940-2001	2.1	Summary of vital events 1940-2001
32	2.2 Befolkningsförändringar länsvis 2001	2.2	Population changes by county 2001
34	2.3 Folkökning länsvis 1997-2001	2.3	Population increase by county 1997-2001

3 Födda**Diagram**

- 35 3 Antal födda 1940-2001
 36 4 Åldersdifferentierade fruktsamhetstal och ålders-differentierade abortfrekvenser 1970-2001

Tabeller

- 37 3.1 Levande födda och dödfödda efter kön och moderns ålder länsvis m. m. 2001
 38 3.2 Andel (procent) barn födda av ej gift moder länsvis m.m. 1992-2001
 39 3.3 Levande födda och dödfödda efter börd, kön och moderns ålder 2001
 40 3.4 Levande födda och dödfödda efter barnets ordningsnummer och moderns födelseår 2001
 41 3.5 Levande födda och dödfödda efter barnets ordningsnummer 1992-2001
 41 3.6 Levande födda och dödfödda efter föräldrarnas ålder 2001
 42 3.7 Barnets ordningsnummer bland både levande och dödfödda barn efter moderns ålder 2001
 43 3.8 Levande födda och dödfödda efter barnets ordningsnummer, tidigare antal av modern levande födda resp dödfödda samt moderns ålder 2001
 44 3.9 Åldersdifferentierade fruktsamhetstal efter moderns födelseplats och folkbokföringslän 2001
 46 3.10 Levande födda efter föräldrarnas medborgarskap och moderns civilstånd 2001
 47 3.11 Levande födda efter föräldrarnas födelse-land och moderns civilstånd 2001
 48 3.12 Levande födda efter barnets medborgarskap och födelseår 1992-2001
 49 3.13 Åldersdifferentierade fruktsamhetstal efter moderns födelse-land och medborgarskap 2001
 50 3.14 Levande födda efter moderns civilstånd, medborgarskap och ålder 2001
 52 3.15 Åldersdifferentierade fruktsamhetstal och brutto-reproduktionstal länsvis m. m. 2001
 53 3.16 Åldersdifferentierade fruktsamhetstal och olika födelsekvoter 1951-2001
 54 3.17 Åldersdifferentierade fruktsamhetstal efter moderns medborgarskap 2001 samt summerad fruktsamhet efter moderns medborgarskap 1974-2001
 54 3.18 Åldersdifferentierade fruktsamhetstal efter moderns medborgarskap och civilstånd 2001
 55 3.19 Levande födda och dödfödda efter moderns civilstånd samt brutto- och nettoreproduktionstal 1987-2001
 55 3.20 Levande födda och dödfödda efter födelsemånad 1981-2001
 56 3.21 Fruktsamhetstal, flerbörder och dödföddhet efter föräldrarnas ålder m. m. 2001
 56 3.22 Moderns medelålder, medianålder samt kvartil-åldrar 1930-2001
 56 3.23 Moderns medelålder och medianålder för första, andra och tredje barnet 1975-2001
 57 3.24 Levande födda efter föräldrarnas ålder och familjeförhållanden 2001
 58 3.25 Levande födda av gifta, samboende och ensamstående föräldrar efter båda föräldrarnas ålder 2001
 59 3.26 Verkställda aborter efter kvinnans ålder och antal tidigare förlossningar 1992-2001

3 Births**Charts**

- 3 Number of births 1940-2001
 4 Age-specific fertility rates and age-specific abortion rates 1970-2001

Tables

- 3.1 Live and still births by sex and age of mother by county etc. 2001
 3.2 Relative number (per cent) of children born by not married mothers by county etc. 1992-2001
 3.3 Single, multiple, live and still births by sex and age of mother 2001
 3.4 Live births and still births by birthorder of child and year of birth of mother 2001
 3.5 Live births and still births by birthorder of child 1992-2001
 3.6 Live births and still births by age of parents 2001
 3.7 Birthorder of child among both live births and still births by year of birth of mother 2001
 3.8 Live births and still births by birthorder of child, number of earlier live births resp. still births and age of mother 2001
 3.9 Age-specific fertility rates by place of birth and county of registration 2001
 3.10 Live births by citizenship of parents and marital status of mother 2001
 3.11 Live births by parent's country of birth and marital status of mother 2001
 3.12 Live births by citizenship of child and year of birth 1992-2001
 3.13 Age-specific fertility rates by country of birth and age of mother 2001
 3.14 Live births by marital status, citizenship and age of mother 2001
 3.15 Age-specific fertility rates and gross reproduction rates by county etc. 2001
 3.16 Age-specific fertility rates and different kinds of birth ratios 1951-2001
 3.17 Age-specific fertility rates by citizenship of mother 2001 and total fertility rate by citizenship of mother 1974-2001
 3.18 Age-specific fertility rates by marital status of mother and citizenship of mother 2001
 3.19 Live and still births by marital status of mother, gross reproduction rates and net reproduction rates 1987-2001
 3.20 Live births and still births by month 1981-2001
 3.21 Fertility rates, multiple birth ratios and still birth rates by age of parents etc. 2001
 3.22 Mean, median and quartile age of mother 1930-2001
 3.23 Mean and median age of mother for the first, second and third child 1975-2001
 3.24 Live births by age and family status of parents 2001
 3.25 Live births by married, cohabiting and single parents and by age of both parents 2001
 3.26 Induced abortions by age of woman and number of previous births 1992-2001

4 Döda

Diagram

61 5 Antal döda 1940-2001

Tabeller

62 4.1 Döda efter kön, ålder och civilstånd länsvis m.m. 2001
 68 4.2 Döda efter kön, ålder och civilstånd 2001
 70 4.3 Dödstal efter kön, ålder och civilstånd 2001
 70 4.4 Dödstal efter kön, ålder och medborgarskap 2001
 71 4.5 Döda efter kön, födelseår och civilstånd 2001
 73 4.6 Döda efter kön, födelseår, ålder och civilstånd 2001
 77 4.7 Dödstal efter kön och ålder länsvis 2001
 78 4.8 Döda efter kön, ålder och medborgarskap 2001
 80 4.9 Döda under första levnadsåret efter kön och ålder 2001
 80 4.10 Spädbarnsdödlighet länsvis 2001
 81 4.11 Döda och spädbarnsdödlighet efter kön 1982-2001
 81 4.12 Spädbarnsdödlighet på 1 000 levande födda 1951-2001
 82 4.13 Livslängdstabeller 2001
 84 4.14 Livslängdstabeller 1997-2001
 86 4.15 Återstående medellivslängd länsvis 1971-2001
 88 4.16 Sannolika återstående livslängden enligt livslängdstabellerna för år 2001 och 1997-2001
 88 4.17 Återstående medellivslängd och sannolika återstående livslängden i år 1751-2001

5 Civilståndsåändringar

Diagram

90 6 Antal giftermål och skilsmässor 1940-2001
 90 7 Nyblivna gifta kvinnor i första giftet efter ålder på 1 000 ogifta 1950-2001
 91 8 Nyblivna gifta kvinnor i omgifte efter ålder på 1 000 änkor och frångilda 1950-2001
 91 9 Nyblivna frångilda kvinnor efter ålder på 1 000 gifta kvinnor 1950-2001

Tabeller

92 5.1 Nyblivna gifta efter tidigare civilstånd samt nyblivna änklingar, änkor och frångilda efter kön länsvis m.m. 2001
 93 5.2 Nyblivna gifta efter tidigare civilstånd samt nyblivna änklingar, änkor och frångilda efter kön i kommunerna 2001
 98 5.3 Nyblivna gifta efter kön, ålder och tidigare civilstånd 2001
 99 5.4 Ingångna äktenskap (där bägge makarna vid giftermålet var folkbokförda i Sverige) efter makarnas ålder 2001
 100 5.5 Nyblivna gifta efter kön och medborgarskap 2001
 102 5.6 Nyblivna gifta efter kön och födelseland 2001
 104 5.7 Nyblivna gifta i första giftet efter kön och ålder på 1 000 ogifta 1961-2001
 104 5.8 Nyblivna gifta efter makarnas förutvarande civilstånd 1980-2001

4 Deaths

Chart

5 Number of deaths 1940-2001

Tables

4.1 Deaths by sex, age and marital status by county etc. 2001
 4.2 Deaths by sex, age and marital status 2001
 4.3 Death rates by sex, age and marital status 2001
 4.4 Death rates by sex, age and citizenship 2001
 4.5 Deaths by sex, year of birth and marital status 2001
 4.6 Deaths by sex, year of birth, age and marital status 2001
 4.7 Death rates by sex and age by county 2001
 4.8 Deaths by sex, age and citizenship 2001
 4.9 Infant deaths by sex and age 2001
 4.10 Infant mortality rates by county 2001
 4.11 Deaths and infant mortality rates by sex 1982-2001
 4.12 Infant mortality rates 1951-2001
 4.13 Life tables 2001
 4.14 Life tables 1997-2001
 4.15 Life expectancy by county 1971-2001
 4.16 Probable length of life according to the life tables 2001 and 1997-2001
 4.17 Life expectancy and probable length of life, in years, 1751-2001

5 Changes of marital status

Charts

6 Number of marriages and divorces 1940-2001
 7 Age-specific first marriage rates for women 1950-2001
 8 Age-specific remarriage rates for women 1950-2001
 9 Age-specific divorce rates for women 1950-2001

Tables

5.1 Newly married by previous marital status and newly widowed and divorced by sex, county etc. 2001
 5.2 Newly married by previous marital status and newly widowed and divorced by sex by municipality 2001
 5.3 Newly married by sex, age and previous marital status 2001
 5.4 Marriages contracted (where both husband and wife are registered in Sweden at the time of the marriage) by age of spouses 2001
 5.5 Newly married by sex and citizenship 2001
 5.6 Newly married by sex and country of birth 2001
 5.7 First marriages by sex and age per 1 000 single persons 1961-2001
 5.8 Newly married by previous marital status of spouses 1980-2001

Tabeller

105	5.9	Medel-, median- och kvartilåldrar för nyblivna gifta 1940-2001
106	5.10	Nyblivna änklingar, änkor och frånskilda efter kön och ålder 2001
107	5.11	Nyblivna änklingar, änkor och frånskilda efter kön och vigselår 2001
108	5.12	Nyblivna frånskilda efter kön, ålder och äktenskapets varaktighet 2001
109	5.13	Nyblivna frånskilda efter kön och makarnas ålder 2001
110	5.14	Nyblivna frånskilda efter kön och medborgarskap 2001
112	5.15	Nyblivna frånskilda efter kön och födelse-land 2001
114	5.16	Äktenskapsskillnader efter äktenskapets varaktighet på 1 000 ingångna äktenskap 1962-2001
115	5.17	Relativa antalet äktenskapsskillnader i varje vigselkohort efter antalet år sedan vigselåret 1955-2001
116	5.18	Nyblivna frånskilda kvinnor efter ålder på 1 000 gifta kvinnor 1970-2001
116	5.19	Äktenskapsskillnader efter barnantal och äktenskapets varaktighet 2001
117	5.20	Äktenskapsskillnader efter barnantal 1980-2001
117	5.21	Nyblivna änklingar och änkor efter ålder och äktenskapets varaktighet 2001
118	5.22	Makarnas medianålder och äktenskapets medianvaraktighet vid upplösningen 1982-2001
118	5.23	Ingångna äktenskap efter vigselår samt upplösta äktenskap efter upplösningår 1931-2001
119	5.24	Relativa antalet genom ena makens död eller äktenskapsskillnad upplösta äktenskap i varje vigselkohort efter antal år sedan vigselåret 1955-2001
120	5.25	Personer som nyregistrerat sitt partnerskap efter kön, länsvis 2001
120	5.26	Personer som nyregistrerat sitt partnerskap efter kön och ålder 2001
120	5.27	Personer som nyregistrerat och avregistrerat sitt partnerskap 1995-2001

6 Medborgarskapsbyten**Diagram**

121	10	Antal utländska medborgare som fått svenskt medborgarskap 1940-2001
-----	----	---

Tabeller

122	6.1	Utländska medborgare som fått svenskt medborgarskap efter kön, ålder och civilstånd 2001
123	6.2	Personer som bytt medborgarskap efter tidigare och nuvarande medborgarskap samt kön 2001
124	6.3	Utländska medborgare som fått svenskt medborgarskap efter kön, civilstånd och tidigare medborgarskap 2001
127	6.4	Utländska medborgare som fått svenskt medborgarskap efter tidigare medborgarskap 1992-2001
130	6.5	Utländska medborgare som fått svenskt medborgarskap efter kön, kommunvis 2001

Tables

5.9	Mean, median and quartile age at marriage 1940-2001
5.10	Newly widowed and divorced by sex and age 2001
5.11	Newly widowed and divorced by sex and year of marriage 2001
5.12	Newly divorced by sex, age and duration of marriage 2001
5.13	Newly divorced by sex and age of spouses 2001
5.14	Newly divorced by sex and citizenship 2001
5.15	Newly divorced by sex and country of birth 2001
5.16	Divorce rate by duration of marriage per 1 000 marriages 1962-2001
5.17	Relative number of divorces in each marriage cohort by number of years since marriage 1955-2001
5.18	Age-specific divorce rates of women per 1 000 married women 1970-2001
5.19	Divorces by number of children and by duration of marriage 2001
5.20	Divorces by number of children 1980-2001
5.21	Newly widowed by age and duration of marriage 2001
5.22	Median age of spouses and median duration of marriage at dissolution of marriage 1982-2001
5.23	Marriages by year of contractions and dissolutions of marriages by year of dissolution 1931-2001
5.24	Relative number of dissolutions of marriages through divorce or death of one spouse in each marriage cohort by number of years since marriage 1955-2001
5.25	Persons who have newly registered their partnership by sex and county 2001
5.26	Persons who have newly registered their partnership by sex and age 2001
5.27	Persons who have registered or dissolved partnerships 1995-2001

6 Changes of citizenship**Chart**

10	Number of foreign citizens naturalized by sex and age 1940-2001
----	---

Tables

6.1	Foreign citizens naturalized by sex, age and marital status 2001
6.2	Changes of citizenship by earlier and present citizenship and sex 2001
6.3	Foreign citizens naturalized by sex, marital status and previous citizenship 2001
6.4	Foreign citizens naturalized by previous citizenship 1992-2001
6.5	Foreign citizens naturalized by sex and municipality 2001

Bilaga

133 Riksområdenas omfattning 2001

Appendix

Coverage of County-blocks 2001

Symboler använda i tabellerna

0 Mindre än hälften av den använda enheten
0,0
.. Uppgiften ej tillgänglig eller alltför osäker för att anges
. Uppgift kan inte förekomma

Explanation of symbols

Less than half of unit employed
Data not available
Not applicable

List of terms

abortlagstiftning	abort legislation	fader	father
absoluta tal	numbers	faktiskt	actual
andel	share	femårsklasser	five-year groups
andra	second	finsk	Finnish
andra ogifta	other single persons	fjärde	fourth
annat	other	flerbördskvot	multiple birth ratio
asiatisk	Asian	flickor	girls
av	of	flyttningar	migrations
avgångna	removals	flyttningsöverskott	net-migration
avliden	deceased	folkbokförd	entered into population register
avse	concern	folkmängd	population
barn	children	Folk- och bostads- räkningen	population and housing census
barnantal	number of children	folkökning	population growth
befolkningsförändringar	summary of vital events	fortsättning	continued
beroende på	owing to	fruktsamhet	fertility
beräkna	calculate	från	from
bland	among	frånskild	divorced
bruttoreproduktionstal	gross reproduction rate	född	born
båda	both	födda	births
civilstånd	marital status	födelsedag	day of birth
dagar	days	födelsekvot	birth ratio
Danmark	Denmark	födelseland	country of birth
dansk	Danish	födelseort	place of birth
de största kommunerna	the biggest municipalities	födelseår	year of birth
differens	difference	födelseöverskott	excess of births over deaths
därav	of which	fördelning	distribution
döda	deaths	förekomma	exist
dödfödda	still births	församling	parish
dödfödskvot	still birth ratio	församlingsgräns	parish border
dödlighet	mortality	första	first
dödsdag	day of death	första gifte	first marriage
dödsrisker	probabilities of death	första gången	the first time
dödstal	death rates	första levnadsdygnet	first day of life
efter	by	första levnadshalvåret	first half year of life
ej gifta	not married	första levnadsmånaden	first month of life
ej identifierade	not identified	första levnadsveckan	first week of life
ej folkbokförd	not entered in population register	första levnadsåret	first year of life
ej uppgivet	not reported	försämra	deteriorate
efter	after, by	föret frånskild	previously divorced
efter födelsedagen	after birthday	föret gifta	previously married
emigranter	emigrants	företvarande civilstånd	previous marital status
en	one	företvarande medborgar- skap	previous citizenship
enligt giftermålsbalken	by marriage law	föräldrar	parents
ensamfödda	single births	förändra	change
ettårsklasser	one-year groups		
exklusive	excluding		

gemensam	common	länsgräns	county border
genom	by	länsvis	by county
gifta (G)	married		
giftermål	marriages	makar	husband and wife
		mannen	husband
hela antalet	total number	med	with
hela folkökningen	total increase of population	medborgare	citizen
hela riket	the whole country	medborgarskap	citizenship
hela året	the whole year	medborgarskapsbyten	changes of citizenship
hemort	place of residence	medelfolkmängd	mean population
hustru	wife	medellängd	average stature
		medelvikt	average weight
i	in	medelålder	average age
immigranter	immigrants	median	median
immigrantkohort	cohort of immigrants	mellan	between
immigrationsöverskott	excess of immigration	minst	at least
indelningsändringar	changes of administrative subdivisions	moder	mother
		moderns ålder	age of mother
inflyttad till	place of arrival	månad (Mån)	month
inflyttning	in-migration	män (M)	men
inflyttningsland	country of in-migration		
inflyttningsår	year of in-migration	naturaliserade	naturalized persons
inflyttningsöverskott	excess of migration	naturlig folkökning	natural increase of population
ingångna äktenskap	marriages contracted	nedanstående	following
inklusive	including	nedkomst	confinement
inom	within	nedre	lower
inrikes	internal	netto	net
inrikes flyttningar	internal migration	nettoinflyttning	net migration
inrikes omflyttning	internal migration	nettoreproduktionstal	net reproduction rate
inskrivningsår	enrolment year	Norden	the Nordic countries
inte	not	Norge	Norway
i äktenskap	in marriage	norsk	Norwegian
invandring	immigration	nuvarande	present
invandringskohort	cohort of immigrants	nyblivna	newly
invandringsår	year of immigration		
Italien	Italy	oavsett	apart from
		obefintligregister(OB)	register of people with "residence unknown"
Jugoslavien	Yugoslavia	och	and
		ogifta(OG)	single
kalenderdygn	calendar day	okänd	unknown
kalenderår	calendar year	olika åldersgrupper	different age groups
kapitel	article	omflyttning	migration
kartering	mapping	omgifte	re-marriage
kommun	municipality	ordningsnummer	birth order
kommungräns	municipality border		
kvarboende	still resident	per	per
kvarlevande	survivors	perinatal dödlighet	peri-natal mortality
kvartil	quartile	personnummer	personal identity number
kvinnor (KV)	women	pojkar	boys
kön	sex	procent	per cent
könskvot	sex ratio	procentuell fördelning	percentage distribution
		promille	per thousand
land	country	på	on
legala aborter	legal abortions		
legitimitet	legitimacy	redovisning	account
levande födda	live births	register	register
liten	small	relativ fördelning	relative distribution
livslängdstabell	life table	resp	respectively
län	county	riksområde	county-block (see appendix)
länder	countries	risktid	exposure time
längd	stature		

samboende	cohabitation	utländsk medborgare	foreign citizen
samlad abortkvot	total abortion rate (the number of abortions performed on 1 000 women during their reproduction period)	utrikes flyttningar	external migration
		utrikes omflyttning	external migration
		utom äktenskap (UÄ)	illegitimate
		utomlands	abroad
sammanlagt	total	utrikes	external
samma år	same year	utvandring	emigration
sammantagna	total	utvandringskohort	cohort of emigrants
samtliga	total, all	utvandringsår	year of emigration
sannolika återstående livslängden	probable length of life	varaktighet	duration
sedan	since	vid	with
skillnad	difference	vigselkohort	marriage cohort
skild	divorced	vigselår	year of marriage
spädbarnsdödlighet	infant mortality rate	vikt	weight
stad	town	vistelsetid	duration of stay
statslösa	stateless		
storleksordning	size	ålder	age
storstadsområde	metropolitan area	åldersdifferentierade fruktsamhetstal	age-specific fertility rates
summa (SA)	total	åldersgrupper	age groups
summerad fruktsamhet	total fertility rate	åldersfördelning	age distribution
svensk	Swedish	åldersklasser	age groups
sydamerikansk	South-American	år	year
		årets början	beginning of the year
territoriell	territorial	årets slut	end of the year
tidigare	previous	återinvandrare	re-migration to Sweden
till	to	återutvandrare	re-migration from Sweden
tillkomna	additions	återstående medellivslängd	life expectancy
total	total		
tredje	third	äktenskap	marriage
trillingar	triplets	äktenskapets ordningsnummer	order of marriage
tvillingar	twins	äktenskapets varaktighet	duration of marriage
Tyskland	Germany	äktenskaplig fruktsamhet	marital fertility
		äktenskapsskillnader	divorces
under	under, during	ändra	change
under förutsättning	on condition	änklingar (ÄNKL)	widowers
upplösta äktenskap	marriages dissolved	änkor (ÄNK)	widows
ut	out		
utflyttad från	place of departure	ökning	increase
utflyttade	out-migrated	överförda	transferred
utflyttningsland	country of out-migration	överskott	excess
utflyttningsår	year of out-migration	övre	upper
utgå	be excluded	övriga	others
utlandet	abroad		
utländsk	foreign		

Introduction

1 Main outlines for organization of population statistics

According to Swedish law, the main rule is that all persons residing in the country shall be registered at the property unit in the parish where they reside.

Since 1 July 1991, local registration functions are performed by the Tax Offices. Between 1686 and 1991, the Parish Offices of the Church of Sweden carried out the local work.

A major means of identifying any person is the personal identity number that is assigned to every individual registered in the Population Registration System. The number follows a person from birth to death and is entered in most personal registers in Sweden, making it possible to identify individuals in different administrative materials and collate data. The personal identity number consists of ten digits. The first six digits show the year, month and day of birth. The next three digits are the birth number which is odd for men and even for women. The last digit is a check digit.

2 Rawdata

As part of the partial computerization of Sweden's continuous population registration in 1966, Statistics Sweden was granted permission to set up and maintain a register of the entire national population, referred to as the Total Population Register (TPR)

The vital statistics are based on notifications of births, deaths, changes in marital status, and changes in citizenship, internal migration, immigration and emigration. The TPR receives these daily from the Tax Authorities.

The notifications relate to the registered population. Thus, vital statistics are based on the National Registration and consequently conform to its concepts and definitions. The raw data for Tables 1.7 and 1.8 in this report consist of enrolment statistics published by the National Service Administration. Table 3.25 relating to legal abortions is based on reports published by the National Board of Health and Welfare.

3 Definitions and concepts

The definitions used in vital statistics are based on the National Registration definitions.

3.1 Births

Newborn children are registered as born in the parish where the mother was registered at the time of delivery, or, if at the delivery recorded in the Residence Unknown Register, in the parish where the delivery took place.

A live birth refers to a newborn who after the birth has

breathed or showed any other evidence of life such as active heartbeat, pulsation in the umbilical cord or definite movement of voluntary muscles. The definition is valid regardless of the duration of pregnancy and the maturity of the child.

A stillbirth is a newborn who has died before or during delivery and after the end of the 28th gestational week calculated from the first day of the latest normal menstruation. If there is uncertainty regarding gestational age, the length of the foetus is an important factor in the assessment. If the length of foetus is at least 35 centimeters, it will generally be counted as a child.

Birth order for a live born child is determined in relation to all live births of the mother including the newborn child. For stillbirths, the birth order is determined correspondingly among still births to the mother.

Statistics on birth by legitimacy ended in 1976. Since 1977, birth statistics are tabulated by marital status of the mother (married or not married). There was a small difference between "legitimate births" and "births of married mother".

3.2 Deaths

Deaths are recorded by the Tax Office where the deceased was registered, or, if not registered, by the Tax Office where the death took place or the corpse was found.

3.3 Newly married

In regards to the newly married, Statistics Sweden receives information on both spouses, if registered in Sweden. This information contains the registration numbers of the contracting partners.

Newly married are recorded at the Tax Office where they were registered at the time of marriage.

3.4 Newly divorced

In regards to the newly divorced, Statistics Sweden receives information on both ex-spouses, if registered in Sweden. This information contains the registration number of the contracting partner. The Register of Divorces and Marriage Settlement at Statistics Sweden receives information on confirmed or settled divorces in Swedish courts. This information is also statistically processed and included in this report.

Newly divorced are recorded in the parish, where they were registered at the time of divorce.

3.5 Newly widowed

Information on the newly widowed is based upon changes in the registration of marital status. This fact implies, among other

things, that the number of recorded newly widowed does not fully correspond to the number of recorded deceased married men and women in the same year. This is due to the fact that widowed persons were registered in cases where the deceased partner was not registered in Sweden, but the surviving was registered. The reverse case, i.e. where the surviving partner is not registered in Sweden, but the deceased was, also causes discrepancies.

3.6 Migration

The term migration is defined as a movement by a person from one address to another. The time of migration is defined as the actual day of migration if it is reported to the Tax Office within one week after the migration. If the migration is reported after one week, it is registered as having taken place the day it is reported. In many cases the actual migration took place before the time of registration.

Registration as an immigrant requires that the intentions of the person must be to stay in Sweden for at least one year. Registration as an emigrant requires that the intentions of the person must be to reside abroad for at least one year. Migration between the Nordic countries also requires the existence of a certificate of migration between the Nordic countries. Citizens from countries outside the Nordic countries must obtain residence permits to be registered as immigrants.

3.7 Transfers

A person whose address and place of residence is unknown for more than two years is transferred to the Residence Unknown Register.

In most cases transfers from the Residence Unknown Register relate to persons returning to Sweden who never reported their emigration, and consequently were transferred to the register.

3.8 Population statistics

The TPR for 31 January serves as the statistical base. In January the TPR is brought up to date with births, deaths, migrations and changes of marital status that took place before the end of the previous year. Information relating to events which have taken place in the new year is not introduced into the register.

4 Life tables

The following formula has been used to calculate mortality rates:

$$q_x^t = \frac{D_x^t}{M_x^t + d_x^t}$$

where q_x represents the probability of a person of x years of age dying before he has reached the age of $x+1$. M_x represents the exposure time during the year at age x to $x+1$. D_x is the number of deceased persons of the same age during the year, and d_x represents the number of persons who died in the same calendar year as that in which they attained x years (the number "after date of birth").

The mortality rate for the first year of life has been obtained by relating the number of children who have died before attained one year of age, and the number of live births.

Above the age of 90, the risks of death have been smoothed. Wittstein's formula was used until 1986. The risks were overestimated, however, and a new method was developed. (Martinelle, S (1987): A Generalized Perks Formula for Old Age Mortality, R&D Report, Statistics Sweden). The new method has been used since 1987. Since then, the risks of death above 95 have thus been lower than before. Consequently, the expected number of survivors and the expected number of years to live for the very old people have increased. But the change in life expectancy for a new born is negligible (just about 0.02 year).

5 Total Population Register (TPR)

Statistics of population changes are taken from the TPR, which includes changes of citizenship, births, deaths, newly married, newly divorced, newly widowed, internal migration, immigration and emigration. The registers contain geographic codes for county, municipality, parish and metropolitan areas.

6 Quality tests

Received information is checked mechanically with respect to the validity of the codes and the logical contents of the information. The inspection comprises, among other things, regional codes, connections between age and marital status, etc.

7 Cut-off date

Beginning in 1998 the cut-off date is 31 January in the year after the event took place. The change in cut-off date in 1998 will have no effect on comparisons between years.

Inledning

1 Primärmaterial

SCB:s register över totalbefolkningen (RTB) får dagligen ändringsmeddelanden från folkbokföringen. Utgångsmaterialet för förändringsuppgifterna är de rapporter om födelser, dödsfall, flyttningar och civilståndsåändringar som skattekontoren lämnar till Riksskatteverket (RSV). Från RTB kan tabeller framställas med t. ex. folkmängden fördelad efter kön, ålder och civilstånd för godtyckligt avgränsade områden från fastighetsnivå och uppåt. RTB och de ändringsmeddelanden till RTB som avser födelser, dödsfall, inrikes flyttningar, immigration och emigration utgör primärmaterial till denna publikation. Uppgifterna avser den folkbokförda befolkningen. Befolkningsstatistiken från SCB baseras sedan 1968 på RTB och folkbokföringsmaterialet med dess begrepp och definitioner.

2 Folkbokföringens huvudregel och de viktigaste undantagen

I befolkningsstatistiken redovisas invånarna där de är folkbokförda. Huvudregeln i folkbokföringen innebär att man folkbokförs i den församling och på den fastighet där man är bosatt. En person anses bosatt på den fastighet där han regelmässigt vistas. Om tveksamhet råder vid bedömningen av var en person är bosatt skall stor hänsyn tas till var personen har sitt arbete eller familj.

2.1 Personer som är folkbokförda men som inte bor i Sverige
Personer som är anställda utomlands i statens tjänst, huvudsakligen UD- och SIDA-anställda, folkbokförs i Sverige. Detta gäller även familjemedlemmar. Personerna fortsätter att vara folkbokförda i den församling varifrån utflyttningen skett.

Regeln gäller inte personer som är anställda utomlands av internationella organisationer, t ex FN.

Svenska missionärer och präster som tjänstgör utomlands och deras medföljande familj får vara folkbokförda i Sverige.

Vidare är personer som flyttar utomlands folkbokförda i Sverige, om vistelsen utomlands är avsedd att vara mindre än ett år. Om man vid utflyttningen inte vet om vistelsen utomlands kommer att vara mer eller mindre än ett år, kan man vara folkbokförd i Sverige upp till ett år efter utflyttningen. Man blir

då folkbokförd under rubriken "på församlingen skrivna" eller på en fastighet där man fortfarande disponerar bostad.

2.2 Personer som bor i Sverige men som inte är folkbokförda

Personer som vid inflyttningen till Sverige avser att stanna här kortare tid än ett år folkbokförs inte. Utomnordiska medborgare måste ha uppehållstillstånd för att bli folkbokförda. Utländska medborgare som tillhör främmande makts beskickning eller konsulat folkbokförs inte. Ingen av ovanstående kategorier ingår i folkmängdsstatistiken.

2.3 Personer folkbokförda på annan fastighet än den där de bor

Från folkbokföringens huvudregel, att man ska vara folkbokförd på den fastighet där man regelmässigt vistas, finns ett antal undantag.

– Den s k familjeregeln innebär att om en person p g a sina arbetsförhållanden inte bor tillsammans med sin familj så skall han ändå vara folkbokförd hos sin familj.

– Om man har ett tidsbegränsat tillfälligt arbete på annan ort skall man vara folkbokförd där man har sin egentliga bostad.

– Studerande som studerar på annan ort folkbokförs normalt hos föräldrarna. Studerande på universitet och högskolor folkbokförs på studieorten.

Personer som bor i äldreboende kan vara folkbokförda antingen i hemförsamlingen, på den gamla hemfastigheten, under rubriken "på församlingen skrivna" eller i den församling där fastigheten med äldreboende ligger. Intagning på sjukhus eller kriminalvårdsanstalt ska inte medföra ändring av folkbokföringen.

3 Åldersbegreppet

Variabeln ålder som används ofta i tabellredovisningen är inget entydigt begrepp. Med ålder kan dels avses uppnådd ålder vid årets slut, det vill säga i princip en redovisning efter födelseår (fall A), dels uppnådd ålder då en viss händelse inträffat, det vill säga exakt ålder (fall B). Skillnaden kan illustreras med ett Lexis´ diagram:

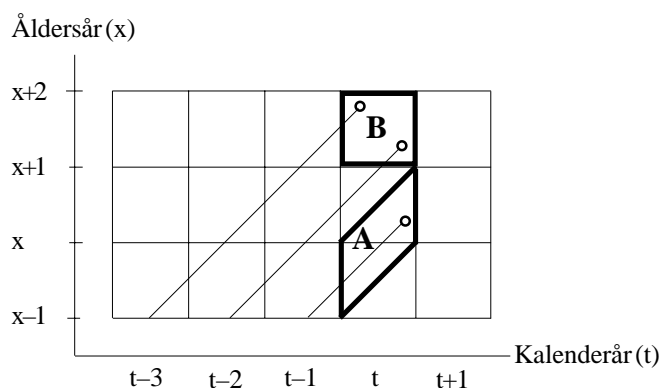

Fall A innebär att alla är födda samma år medan i fall B är de som är $x+1$ år då en händelse inträffar födda antingen $t-3$ eller $t-2$.

I avsnitten 1, 2 och 6 görs *all* åldersredovisning enligt fall A, uppnådd ålder vid årets slut. I avsnitten om födda, döda och civilståndsändringar (3, 4 och 5) sker redovisning efter båda åldersbegreppen. I de fall som i tabellhuvudet anges *ålder* avses ålder då händelsen inträffat (fall B). Någon direkt redovisning efter ålder vid årets slut (fall A) förekommer inte utan i stället sker redovisningen efter *födelseår* vilket man lätt kan räkna om till ålder vid årets slut.

4 Annan befolkningsstatistik

I Befolkningsstatistik (SOS) del 1-2 publiceras folkmängden tillsammans med uppgifter om födda, döda, inrikes och utrikes flyttningar för län och kommuner. Mellan 1991-1996 finns uppgifterna i Befolkningsstatistik (SOS) del 1. En utförlig redovisning av flyttningar finns också i Befolkningsstatistik (SOS) del 1-2.

I Befolkningsstatistik (SOS) del 3 publiceras från och med 1991 folkmängd efter kön, ålder, civilstånd och medborgarskap för kommuner, A-regioner, län och hela riket.

SCB producerar en uppsättning standardiserade tabeller under samlingsnamnet BEFPAK. Tabellerna i BEFPAK belyser befolkningsförändringarna i bl a församlingar, kommuner och län. BEFPAK presenteras i SCB:s handbok STATISTIKPAKETEN. De flesta tabeller finns tillgängliga vid SCB i Örebro hos programmet för befolkningsstatistik, länsstyrelsernas regionalekonomiska enheter, landstingens planeringsavdelningar och hos kommunerna.

På SCB:s webbplats "www.scb.se" kan man också få gratis tillgång till Sveriges statistiska databaser och göra egna tabelluttag.

Socialstyrelsen framställer statistik över nyfödda baserad på medicinsk födelseregistrering. De publicerar uppgifter över barn som är födda i Sverige. I SCB:s statistik ingår också barn som är födda utomlands om modern är folkbokförd i Sverige. Spädbarnsdödligheten under första levnadsdygnet och första levnadsveckan definieras annorlunda i Socialstyrelsens statistik jämfört med SCB:s. Socialstyrelsen redovisar de som avlidit de första 24 timmarna, medan SCB redovisar de som avlidit samma dag som födelsedagen, som avlidna under första levnadsdygnet.

Som avlidna under första levnadsveckan redovisar Socialstyrelsen de som dött under de första 168 timmarna efter födseln, medan SCB redovisar de som dött under de sex första kalenderdyggen. Skillnaden medför att Socialstyrelsen redovisar något högre spädbarnsdödlighet under första dygnet och första levnadsveckan än SCB. Orsaken till skillnaderna är att SCB via

folkbokföringen inte har tillgång till klockslag för födelsen och dödsfallet utan endast datum.

I rapporten Dödsorsaker (SOS) redovisas också antalet döda. Antalet döda i dödsorsaksstatistiken kan avvika något från antalet i denna rapport beroende på att bearbetningen av sent inkomna dödsaviser avbryts tidigare till denna rapport.

5 RTB-register

Statistiken över befolkningsförändringar är framtagen ur RTB som innehåller individuppgifter om medborgarskapsbyten, födda, döda, nyblivna gifta, nyblivna fränskilda, nyblivna änklingar och änkor, inrikes flyttningar samt immigranter och emigranter. RTB innehåller geografiska koder för län, kommun och församling och kan kompletteras med uppgifter om kommuntyp enligt ortsklassificeringen (primärt centrum, regionalt centrum osv), tätortsregion, H-region, riksområde och storstadsområde.

6 Kvalitetskontroll

De uppgifter som kommer in till SCB granskas både vad gäller kodernas riktighet och uppgifternas logiska innehåll. Granskningen omfattar bland annat alla regionala koder (ned till församling), samband mellan ålder och civilståndsändring osv.

Vidare sker dubblettgranskningar och aviseringarna av dödsfall jämförs mot inkomna dödsbevis. Denna jämförelse ger vanligen resultatet att omkring 350 avier saknar dödsbevis. I de fall som det fanns fler avier berodde det på att de var felaktigt aviserade som döda, var dödfödda eller döda före det aktuella året.

7 Bryttidpunkt

I 2001 års statistik ingår alla händelser som inträffat under 2001 och rapporterats till SCB till och med januari 2001. Bryttidpunkten förändrades i och med 1998 års statistik. Tidigare var bryttidpunkten årsskiftet för flyttningar, vecka 13 för uppgifter om födda och döda och vecka 17 för civilståndsändringar och medborgarskapsbyten. Denna ändring påverkar jämförbarheten med tidigare år mycket marginellt.

8 Händelser före 2001

Av tabell A framgår att en del händelser rapporteras flera år efteråt. Beträffande födda gäller det i första hand barn till föräldrar som bor utomlands, men som enligt undantag i folkbokföringsreglerna ändå är folkbokförda i Sverige.

9 Sambandet mellan folkmängd och befolkningsförändringar

En viss avvikelse råder mellan folkmängdssiffrorna i början och i slutet av året och summan av befolkningsförändringarna under året. Folkmängden den 31 december 2000 plus tillkomna 2001 minus avgångna 2001 blir inte lika med folkmängden den 31 december 2001.

Aviseringar under 2001 av händelser som inträffat före år 2001 påverkar folkmängdssiffran den 31 december 2001. Dessa aviseringar har inte räknas med i befolkningsförändringarna för 2001 men påverkar folkmängden i slutet av året.

10 Befolkningsstatistikens kvalitet

Kvaliteten i folkmängdsstatistiken påverkas av över- eller undertäckning i den totala populationen, t ex på grund av brister i rapporteringen av händelser som födelser, dödsfall,

invandring och utvandring. Kvaliteten påverkas också av felaktigheter i folkbokföringen som ger upphov till fel i den regionala fördelningen, t ex flyttningar inom landet som inte anmäls till folkbokföringen.

Födelse- och dödsfall ger upphov till mycket små problem med under- resp övertäckning beroende på de snabba rapporteringsrutinerna.

Invandring ger upphov till undertäckning beroende på den relativt långa tiden mellan invandringen och registreringstidpunkten. Tidsskillnaden mellan invandring och registreringstidpunkt för nordiska invandrare är kortare eftersom nordbor kan bosätta sig i Sverige utan uppehållstillstånd.

Utvandrare förorsakar övertäckning eftersom utflyttning inte alltid anmäls. Interna utredningar på SCB tyder på att mellan 25 000 och 50 000 personer med utländsk bakgrund, som enligt folkbokföringen vistas i landet, har flyttat härifrån. (Jan Qvist: Täckningsproblem i Registret över totalbefolkningen RTB. R&D Report 1999:1)

I samband med massutsändningar av brev som skattsedlar, röstkort m m kontrolleras adressuppgifterna på de försändelser som varit obeställbara. Avsikten är att kontrollera att flyttning anmäls i rätt tid och därmed att den registrerade bosättningen - folkbokföring på viss ort och fastighet - överensstämmer med den faktiska bosättningen.

Tabell A

Aviserade födda, döda, utrikes flyttningar, nyblivna gifta, frånskilda, änkor, änklings samt antal medborgarskapsbyten under 2001 efter händelseår

Händelse- år	Födda	Döda	Immi- granter	Emi- granter	Nyblivna gifta		Nyblivna frånskilda		Nyblivna Änklings		Änkor	Medborgar- skapsbyten
					Män	Kvinnor	Män	Kvinnor	Änklings	Änkor		
2000	161	59	205	551	1 540	797	320	306	18	30	245	
1999	34	8	22	58	205	124	125	103	4	11	138	
1998	17	4	18	13	85	75	59	50	2	7	77	
1997	6	4	4	9	37	26	36	31	5	5	26	
1996	4	2	-	2	21	14	17	22	1	5	13	
1995	4	1	-	-	8	4	19	16	2	5	6	
1994	3	1	1	3	5	10	5	5	-	7	6	
1993	5	1	-	3	4	5	7	4	-	3	6	
1992	3	1	-	-	5	4	3	5	2	5	2	
1991	-	1	1	-	1	3	5	3	-	3	6	
1990	-	-	-	1	3	1	2	2	1	4	1	
1989	-	1	-	-	3	4	3	3	1	-	1	
1988	-	-	-	2	1	1	-	1	1	3	2	
1987	1	-	-	1	-	-	-	1	-	-	-	
1986	2	1	-	-	-	-	-	1	-	-	3	
1985	-	-	1	-	2	2	1	-	1	-	-	
1984	1	-	-	1	-	1	1	-	-	-	-	
1983	1	-	-	-	1	1	-	-	-	1	-	
1982	-	-	-	-	-	-	1	1	-	-	1	
1981	-	-	-	-	-	-	2	-	-	-	-	
Samtliga	242	84	252	644	1 921	1 072	606	554	38	89	533	

1 Befolkningens sammansättning

Definitioner och begrepp

Folkmängdsredovisningen

Från 1968 baseras folkmängdsstatistiken på RTB enligt följande principer.

RTB vid årsskiftet uppdateras under januari efterföljande år endast med sådana aviseringar som avser redovisningsåret och som rapporterats under januari.

Bristen på överensstämmelse mellan folkmängden vid årets början och årets slut samt befolkningsförändringar under året redovisas i Inledningen punkt 10 (sid 15).

I tabellerna har, om inget annat anges, i denna publikation folkökningen beräknats som summan av födelseöverskottet och flyttningsöverskottet. I rapporterna Befolkningsstatistik del 1-2 och del 3 definieras folkökningen som skillnaden mellan folkmängden vid årets början och årets slut.

Diagram 1

Hela befolkningen och utländska medborgare efter kön och ålder 31 december 2001. Relativ fördelning

The whole population and aliens by sex and age, Dec. 31, 2001. Relative distribution

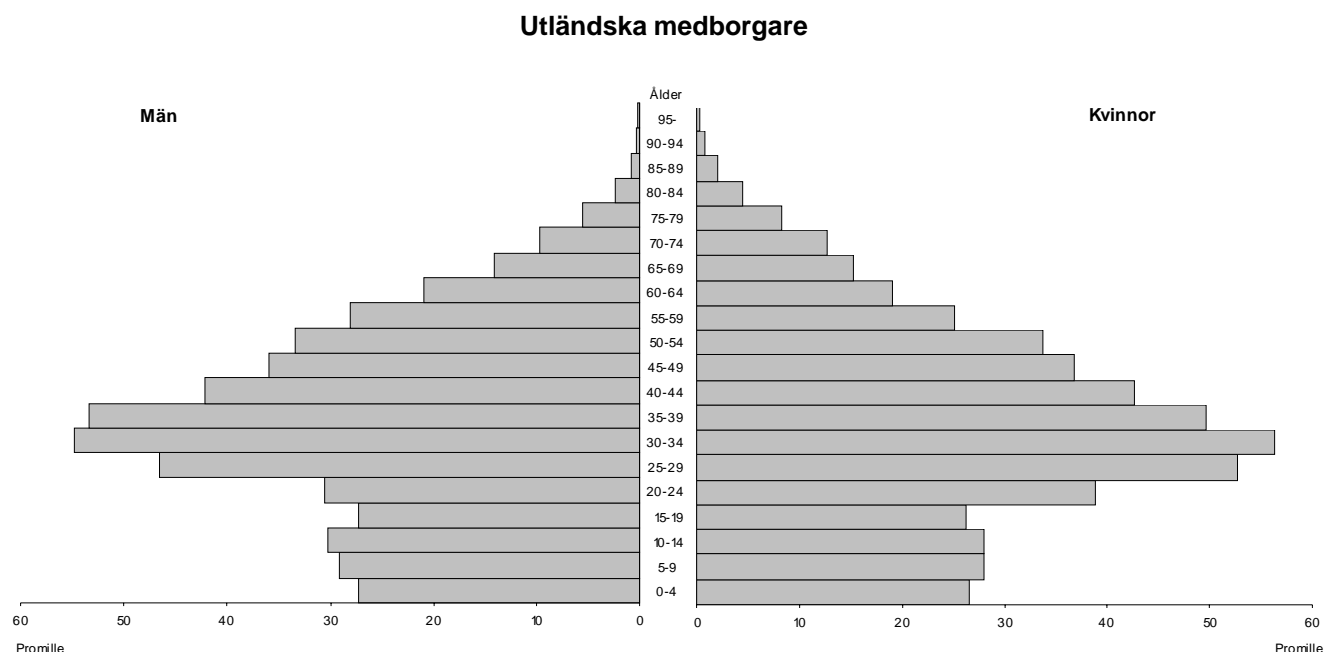
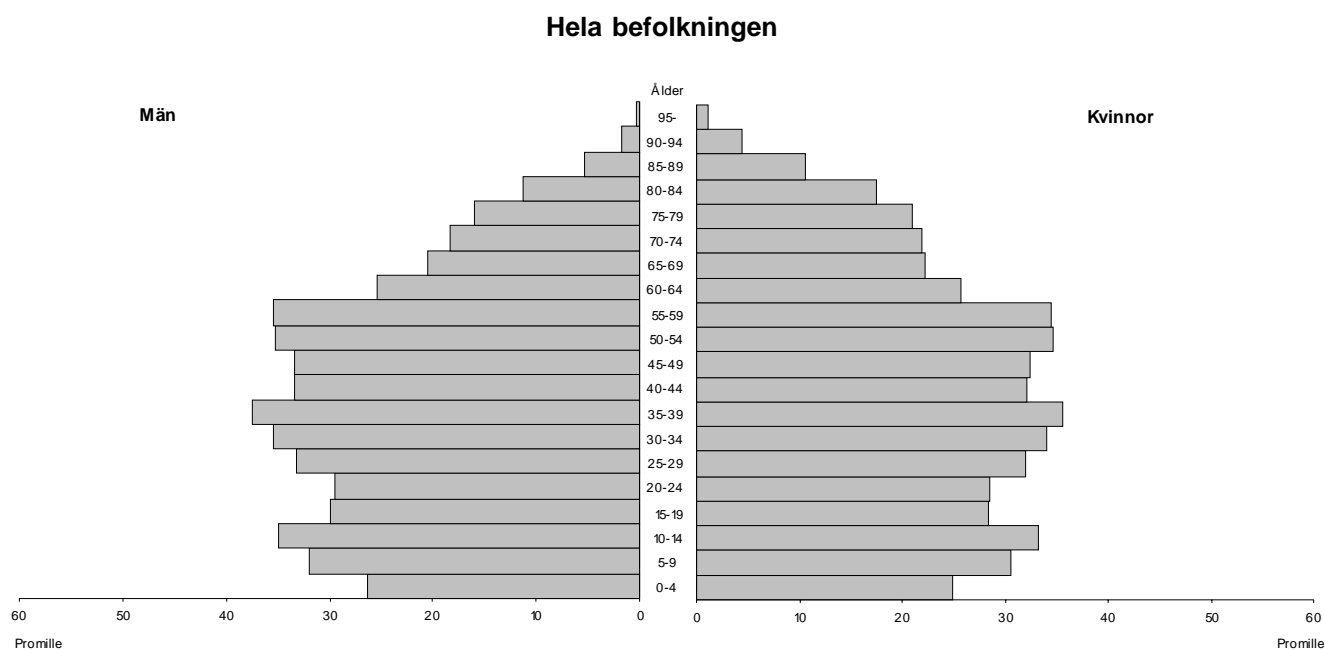

Tabell 1.1
Folkmängd efter kön och civilstånd vid slutet av 1985 - 2001
 Population by sex and marital status 1985 - 2001

År	Ogifta		Övriga ogifta		Giftna		Änklingar och änkor		Frånskilda		Samtliga
	Under 15 år		Män	Kvinnor	Män	Kvinnor	Män	Kvinnor	Män	Kvinnor	
	Män	Kvinnor									
1985	774 785	737 216	1 306 806	1 054 574	1 679 228	1 680 955	117 081	450 083	249 210	308 201	8 358 139
1986	770 680	733 036	1 329 402	1 073 933	1 665 934	1 668 136	116 833	452 810	254 664	316 087	8 381 515
1987	768 984	731 700	1 350 129	1 091 566	1 657 292	1 659 751	115 954	454 979	260 224	323 504	8 414 083
1988	773 350	734 738	1 369 933	1 106 940	1 653 309	1 656 166	115 599	456 323	263 689	328 841	8 458 888
1989	780 648	741 198	1 352 499	1 082 876	1 704 196	1 706 780	114 888	457 173	259 849	326 929	8 527 036
1990	794 279	753 923	1 361 205	1 088 284	1 710 484	1 713 821	114 574	457 503	263 475	333 082	8 590 630
1991	809 337	767 788	1 378 470	1 103 730	1 697 401	1 701 437	114 087	457 415	271 328	343 126	8 644 119
1992	824 198	781 776	1 393 253	1 116 720	1 682 448	1 687 015	113 491	456 669	281 195	355 248	8 692 013
1993	839 200	796 318	1 410 933	1 132 364	1 666 924	1 673 223	113 170	455 236	290 727	367 014	8 745 109
1994	853 180	809 485	1 431 846	1 151 409	1 657 971	1 665 788	112 947	454 358	300 310	379 087	8 816 381
1995	854 688	810 674	1 449 535	1 169 085	1 639 605	1 647 696	112 367	453 211	309 876	390 759	8 837 496
1996	852 753	808 672	1 466 296	1 185 406	1 621 070	1 629 024	111 749	450 643	317 849	401 037	8 844 499
1997	849 149	805 303	1 483 458	1 201 845	1 603 059	1 610 574	110 928	447 421	325 319	410 569	8 847 625
1998	846 038	802 424	1 500 963	1 219 218	1 586 326	1 593 324	110 016	443 537	332 276	420 200	8 854 322
1999	841 306	798 395	1 517 930	1 235 847	1 573 053	1 579 834	109 051	438 440	338 778	428 792	8 861 426
2000	836 618	794 180	1 536 336	1 252 798	1 566 065	1 572 321	108 266	433 232	345 468	437 508	8 882 792
2001	831 253	789 022	1 560 391	1 275 742	1 556 666	1 562 323	107 659	427 251	352 476	446 345	8 909 128

Tabell 1.2
Folkmängd länsvis vid årets början och slut samt medelfolkmängd 2001
 Population by county at the beginning and at the end of the year and mean population 2001

Län	Folkmängd vid årets början ¹⁾			Medelfolkmängd ²⁾			Folkmängd vid årets slut ¹⁾		
	Män	Kvinnor	Summa	Män	Kvinnor	Summa	Män	Kvinnor	Summa
Stockholms län	891 684	931 526	1 823 210	896 049	934 998	1 831 046	900 413	938 469	1 838 882
Uppsala län	144 834	149 362	294 196	145 456	149 956	295 412	146 077	150 550	296 627
Södermanlands län	126 728	129 305	256 033	127 042	129 585	256 627	127 356	129 864	257 220
Östergötlands län	205 199	206 146	411 345	205 487	206 368	411 854	205 774	206 589	412 363
Jönköpings län	162 721	165 108	327 829	162 729	165 098	327 827	162 737	165 087	327 824
Kronobergs län	88 426	88 213	176 639	88 433	88 178	176 611	88 439	88 143	176 582
Kalmar län	116 846	118 545	235 391	116 666	118 378	235 044	116 486	118 211	234 697
Gotlands län	28 287	29 026	57 313	28 322	29 041	57 363	28 357	29 055	57 412
Blekinge län	75 319	75 073	150 392	75 254	74 951	150 205	75 188	74 829	150 017
Skåne län	553 775	575 649	1 129 424	555 754	577 244	1 132 998	557 733	578 838	1 136 571
Hallands län	136 555	138 449	275 004	136 966	138 863	275 829	137 376	139 277	276 653
Västra Götalands län	741 211	753 430	1 494 641	743 078	754 671	1 497 749	744 945	755 912	1 500 857
Värmlands län	136 289	138 714	275 003	136 064	138 404	274 468	135 839	138 094	273 933
Örebro län	134 898	138 717	273 615	134 775	138 601	273 376	134 652	138 485	273 137
Västmanlands län	127 847	129 042	256 889	128 165	129 258	257 423	128 483	129 474	257 957
Dalarnas län	138 515	139 744	278 259	138 237	139 398	277 635	137 958	139 052	277 010
Gävleborgs län	138 766	140 496	279 262	138 533	140 184	278 717	138 299	139 872	278 171
Västernorrlands län	122 933	123 970	246 903	122 492	123 499	245 991	122 050	123 028	245 078
Jämtlands län	64 929	64 637	129 566	64 680	64 397	129 076	64 430	64 156	128 586
Västerbottens län	127 374	128 266	255 640	127 189	128 040	255 229	127 004	127 814	254 818
Norrbottnens län	129 617	126 621	256 238	129 233	126 253	255 486	128 849	125 884	254 733
Hela riket	4 392 753	4 490 039	8 882 792	4 400 599	4 495 361	8 895 960	4 408 445	4 500 683	8 909 128

1) Samtliga folkmängdsuppgifter redovias enligt indelningen 1 januari 2002.

2) Tabellen innehåller avrundade värden

Tabell 1.3

Folkmängd efter ålder samt antal kvinnor mot 1 000 män i olika åldrar vid slutet av 1970 - 2001

Population by age and age-specified sex ratios 1970 - 2001

Ålder	Antal					Relativ fördelning efter ålder					Kvinnor mot 1 000 män i olika åldersgrupper				
	1970	1980	1990	2000	2001	1970	1980	1990	2000	2001	1970	1980	1990	2000	2001
0 - 4	576 611	483 836	565 965	457 850	455 767	7,1	5,8	6,6	5,2	5,1	947	952	949	949	954
5 - 9	575 113	554 348	487 844	585 912	557 400	7,1	6,7	5,7	6,6	6,3	949	954	947	950	947
10 - 14	530 305	577 167	494 393	587 036	607 108	6,6	6,9	5,8	6,6	6,8	946	950	951	948	943
15 - 19	551 425	579 130	563 296	508 580	519 061	6,8	7,0	6,6	5,7	5,8	955	953	954	945	965
20 - 24	657 940	553 928	600 985	516 722	515 633	8,1	6,7	7,0	5,8	5,8	954	958	952	963	966
25 - 29	633 897	579 451	615 525	592 158	580 920	7,8	7,0	7,2	6,7	6,5	925	955	942	966	962
30 - 34	490 115	659 898	576 950	627 790	619 124	6,1	7,9	6,7	7,1	6,9	937	953	950	958	950
35 - 39	444 821	622 378	585 299	632 088	651 076	5,5	7,5	6,8	7,1	7,3	967	938	960	951	965
40 - 44	471 902	479 249	654 890	584 563	583 214	5,8	5,8	7,6	6,6	6,5	991	958	966	964	972
45 - 49	527 368	433 708	612 991	583 580	585 599	6,5	5,2	7,1	6,6	6,6	994	990	952	975	983
50 - 54	521 355	455 244	467 193	641 968	623 688	6,5	5,5	5,4	7,2	7,0	997	1 019	979	982	975
55 - 59	507 908	498 789	415 357	591 181	623 397	6,3	6,0	4,8	6,7	7,0	1 012	1 032	1 024	974	1 009
60 - 64	479 230	478 712	423 746	442 477	455 077	5,9	5,8	4,9	5,0	5,1	1 047	1 055	1 077	1 016	1 084
65 - 69	399 375	442 788	443 218	378 259	380 279	4,9	5,3	5,2	4,3	4,3	1 130	1 113	1 126	1 094	1 194
70 - 74	309 949	382 499	394 114	362 075	358 429	3,8	4,6	4,6	4,1	4,0	1 216	1 216	1 212	1 201	1 320
75 - 79	213 747	273 471	319 286	337 991	329 145	2,6	3,3	3,7	3,8	3,7	1 340	1 408	1 379	1 331	1 555
80 - 84	122 665	163 049	220 483	247 591	256 484	1,5	2,0	2,6	2,8	2,9	1 433	1 628	1 647	1 564	1 994
85 - 89	51 545	73 922	107 519	139 802	140 736	0,6	0,9	1,3	1,6	1,6	1 512	1 942	2 125	2 021	2 679
90 - 94	13 849	22 145	34 651	53 626	54 780	0,2	0,3	0,4	0,6	0,6	1 631	2 235	2 658	2 719	4 050
95 -	2 109	4 225	6 925	11 543	12 211	0,0	0,1	0,1	0,1	0,1	1 897	2 590	3 405	4 069	5 506
Samtliga	8 081 229	8 317 937	8 590 630	8 882 792	8 909 128	100,0	100,0	100,0	100,0	100,0	1 002	1 019	1 024	1 022	1 021
Därav															
0 - 6	823 838	700 646	764 864	674 855	656 869	10,2	8,4	8,9	7,6	7,4	948	953	948	951	948
7 - 17	1 183 174	1 276 580	1 115 452	1 262 924	1 281 397	14,6	15,3	13,0	14,2	14,4	948	951	951	947	948
18 - 24	884 382	771 183	832 167	718 321	716 703	10,9	9,3	9,7	8,1	8,0	956	958	952	960	959
25 - 44	2 040 735	2 340 976	2 432 664	2 436 599	2 434 334	25,3	28,1	28,3	27,4	27,3	952	951	955	959	960
45 - 64	2 035 861	1 866 453	1 919 287	2 259 206	2 287 761	25,2	22,4	22,3	25,4	25,7	1 011	1 025	1 001	985	983
65 -	1 113 239	1 362 099	1 526 196	1 530 887	1 532 064	13,8	16,4	17,8	17,2	17,2	1 246	1 305	1 349	1 357	1 349

Tabell 1.4

De olika åldersgruppernas relativa fördelning (promille) på civilstånd vid slutet av 1960 - 2001

Relative distribution (per mille) of marital status in different age groups 1960 - 2001

Ålder	1960				1970				1980			
	Ogifta	Gifta	Änkl och änkor	Från- skilda	Ogifta	Gifta	Änkl och änkor	Från- skilda	Ogifta	Gifta	Änkl och änkor	Från- skilda
Män												
0 - 14	1 000	-	-	-	1 000	-	-	-	1 000	-	-	-
15 - 19	997	3	-	-	998	2	-	-	999	1	-	-
20 - 24	810	188	-	2	837	161	-	2	945	52	-	3
25 - 29	401	587	-	12	414	567	1	19	685	291	-	24
30 - 34	235	741	2	23	209	753	1	37	386	551	1	61
35 - 39	181	787	3	29	155	798	3	45	218	678	2	101
40 - 44	149	812	6	33	144	800	5	51	147	727	4	121
45 - 49	145	808	11	36	140	798	9	53	128	742	9	120
50 - 54	142	803	19	36	127	804	16	53	129	749	15	107
55 - 59	144	790	33	32	131	790	28	50	128	757	26	89
60 - 64	140	771	60	28	133	775	48	44	119	765	43	73
65 - 69	135	733	108	25	138	744	83	36	123	743	73	61
70 - 74	132	656	189	23	133	693	144	30	126	707	118	49
75 - 79	128	549	303	20	127	606	243	24	128	640	195	37
80 - 84	116	417	449	18	121	475	381	22	124	533	315	28
85 - 89	101	284	598	16	114	335	534	17	113	402	464	21
90 - 94	97	160	735	8	107	197	681	15	104	257	617	22
95 -	87	112	786	16	100	100	784	15	105	138	743	14
Kvinnor												
0 - 14	1 000	-	-	-	1 000	-	-	-	1 000	-	-	-
15 - 19	967	33	-	-	979	21	-	-	993	7	-	-
20 - 24	556	437	1	6	609	382	1	8	833	155	-	11
25 - 29	200	777	3	20	233	732	3	32	488	466	1	45
30 - 34	117	848	6	30	116	832	6	46	236	667	5	92
35 - 39	99	851	12	38	83	850	11	56	124	739	10	127
40 - 44	94	840	21	44	75	843	21	61	84	759	19	137
45 - 49	110	806	38	46	78	820	36	66	70	765	34	130
50 - 54	136	754	66	44	82	791	64	64	67	758	62	112
55 - 59	169	678	114	39	101	733	107	59	73	727	102	98
60 - 64	189	589	185	37	129	646	173	52	77	671	169	82
65 - 69	200	491	275	34	163	529	264	43	97	570	262	70
70 - 74	211	373	384	32	185	398	378	39	125	442	376	57
75 - 79	210	265	496	29	197	271	497	35	158	295	502	45
80 - 84	212	159	603	25	210	160	596	33	182	169	611	38
85 - 89	212	86	681	21	213	83	675	30	195	82	688	35
90 - 94	212	33	736	18	218	36	722	25	204	31	730	34
95 -	209	17	760	14	230	11	740	19	229	13	728	30

Tabell 1.4 (forts)

De olika åldersgruppernas relativa fördelning (promille) på civilstånd vid slutet av 1960 - 2001

Ålder	1990				2000				2001			
	Ogifta	Gifta	Änkl och änkor	Från- skilda	Ogifta	Gifta	Änkl och änkor	Från- skilda	Ogifta	Gifta	Änkl och änkor	Från- skilda
Män												
0 - 14	1 000	-	-	-	1 000	-	-	-	1000	-	-	-
15 - 19	999	1	-	-	999	1	-	-	999	1	-	-
20 - 24	957	42	-	2	979	20	-	1	978	20	-	2
25 - 29	771	215	2	14	871	117	-	11	875	114	-	11
30 - 34	520	439	1	41	651	305	-	43	662	297	-	40
35 - 39	346	577	1	76	486	427	1	86	496	418	1	85
40 - 44	235	649	3	114	367	510	2	121	380	496	2	122
45 - 49	162	681	6	151	279	565	5	152	290	553	4	153
50 - 54	123	702	11	163	204	614	9	174	214	603	8	174
55 - 59	114	719	21	146	145	653	17	185	154	644	16	186
60 - 64	116	727	37	121	111	682	29	179	115	674	28	183
65 - 69	116	727	62	95	101	698	51	150	100	694	49	156
70 - 74	107	716	104	74	102	695	86	118	100	693	84	123
75 - 79	110	664	169	57	98	671	143	87	97	671	141	91
80 - 84	111	582	264	43	87	617	231	65	87	618	227	68
85 - 89	110	458	401	31	91	506	355	48	88	508	354	49
90 - 94	109	308	557	26	85	364	516	35	87	366	509	38
95 -	101	178	707	14	92	215	671	22	85	219	675	21
Kvinnor												
0 - 14	1 000	-	-	-	1 000	-	-	-	1000	-	-	-
15 - 19	994	6	-	-	996	4	-	-	996	4	-	-
20 - 24	880	114	-	6	934	61	-	5	933	61	-	5
25 - 29	613	358	1	28	756	216	-	27	764	209	-	26
30 - 34	366	566	3	65	511	413	2	74	523	404	1	71
35 - 39	234	655	6	105	374	504	4	119	386	492	3	119
40 - 44	150	684	12	154	269	566	8	157	281	553	7	159
45 - 49	97	695	23	184	197	602	15	187	207	590	14	188
50 - 54	73	702	45	179	135	629	28	208	146	620	26	208
55 - 59	64	695	84	156	90	641	54	215	96	636	51	217
60 - 64	64	662	147	127	69	633	104	194	71	628	100	201
65 - 69	69	591	234	105	60	593	184	162	61	593	177	169
70 - 74	74	483	358	85	59	515	298	127	59	518	290	133
75 - 79	93	343	493	71	64	393	442	102	62	398	434	105
80 - 84	118	205	622	55	68	251	601	80	66	257	593	84
85 - 89	150	97	708	45	84	126	723	67	78	129	723	69
90 - 94	176	37	750	37	106	51	786	56	101	52	791	57
95 -	201	13	755	32	139	21	802	38	130	21	805	44

Tabell 1.5

Folkmängd efter kön, ålder (i ettårs- och femårsklasser) och civilstånd 31 dec 2001

Population by sex, age (in one-year and five-year groups) and marital status on Dec. 31, 2001

Ålder	Samtliga	därav efter		Civilstånd									
		Kön		Ogifta				Giftna		Änkor och Änklingar		Frånskilda	
		Män	Kvinnor	Män	Kvinnor	Män	Kvinnor	Män	Kvinnor	Män	Kvinnor		
0	91 653	47 214	44 439	47 214	44 439	-	-	-	-	-	-	-	-
1	91 628	47 187	44 441	47 187	44 441	-	-	-	-	-	-	-	-
2	89 779	45 911	43 868	45 911	43 868	-	-	-	-	-	-	-	-
3	90 776	46 749	44 027	46 749	44 027	-	-	-	-	-	-	-	-
4	91 931	47 174	44 757	47 174	44 757	-	-	-	-	-	-	-	-
5	96 588	49 297	47 291	49 297	47 291	-	-	-	-	-	-	-	-
6	104 514	53 704	50 810	53 704	50 810	-	-	-	-	-	-	-	-
7	113 331	57 797	55 534	57 797	55 534	-	-	-	-	-	-	-	-
8	118 462	60 499	57 963	60 499	57 963	-	-	-	-	-	-	-	-
9	124 505	63 980	60 525	63 980	60 525	-	-	-	-	-	-	-	-
10	127 140	65 488	61 652	65 488	61 652	-	-	-	-	-	-	-	-
11	128 415	65 854	62 561	65 854	62 561	-	-	-	-	-	-	-	-
12	121 507	62 407	59 100	62 407	59 100	-	-	-	-	-	-	-	-
13	118 454	61 039	57 415	61 039	57 415	-	-	-	-	-	-	-	-
14	111 592	56 953	54 639	56 953	54 639	-	-	-	-	-	-	-	-
15	109 482	56 322	53 160	56 322	53 158	-	2	-	-	-	-	-	-
16	106 357	54 784	51 573	54 784	51 564	-	9	-	-	-	-	-	-
17	102 152	52 659	49 493	52 655	49 464	4	29	-	-	-	-	-	-
18	100 013	51 464	48 549	51 422	48 251	42	295	-	-	-	-	-	3
19	101 057	51 924	49 133	51 795	48 357	129	754	-	1	-	-	-	21
20	101 650	51 788	49 862	51 477	48 357	301	1 437	-	1	10	67	-	-
21	104 898	53 427	51 471	52 837	49 167	553	2 170	-	3	37	131	-	-
22	103 586	52 569	51 017	51 609	47 796	908	2 986	1	8	51	227	-	-
23	101 043	51 300	49 743	49 809	45 536	1 394	3 855	-	3	97	349	-	-
24	104 456	53 292	51 164	50 939	45 547	2 147	5 064	1	7	205	546	-	-
25	107 371	54 680	52 691	51 426	45 325	2 986	6 624	1	17	267	725	-	-
26	113 259	57 583	55 676	52 717	45 670	4 441	8 950	3	24	422	1 032	-	-
27	119 640	60 869	58 771	53 877	45 516	6 401	11 728	4	23	587	1 504	-	-
28	119 044	60 499	58 545	51 098	41 976	8 529	14 670	8	26	864	1 873	-	-
29	121 606	61 883	59 723	49 510	39 552	11 235	17 759	10	40	1 128	2 372	-	-
30	123 027	62 701	60 326	47 238	36 666	13 954	20 616	11	57	1 498	2 987	-	-
31	119 677	60 620	59 057	42 791	32 801	15 851	22 672	17	68	1 961	3 516	-	-
32	118 907	60 721	58 186	39 768	30 037	18 577	23 941	29	75	2 347	4 133	-	-
33	125 057	63 617	61 440	39 455	29 741	21 093	26 561	22	113	3 047	5 025	-	-
34	132 456	67 914	64 542	39 702	29 574	24 311	28 976	40	136	3 861	5 856	-	-
35	134 460	69 044	65 416	38 367	28 305	26 087	30 432	55	152	4 535	6 527	-	-
36	135 003	69 319	65 684	36 047	26 579	27 970	31 461	52	221	5 250	7 423	-	-
37	135 362	69 192	66 170	33 882	25 425	29 287	32 636	72	206	5 951	7 903	-	-
38	125 885	64 703	61 182	30 052	22 085	28 375	31 128	71	233	6 205	7 736	-	-
39	120 366	61 595	58 771	27 409	20 056	27 709	30 354	77	272	6 400	8 089	-	-
40	116 872	59 677	57 195	25 110	18 075	27 962	30 605	84	322	6 521	8 193	-	-
41	115 376	58 618	56 758	23 426	16 780	28 373	30 961	90	396	6 729	8 621	-	-
42	116 617	59 555	57 062	22 575	15 975	29 575	31 628	132	411	7 273	9 048	-	-
43	116 347	59 294	57 053	21 370	15 219	30 170	31 948	132	449	7 622	9 437	-	-
44	118 002	59 661	58 341	20 174	14 430	31 221	33 230	162	562	8 104	10 119	-	-
45	118 648	60 596	58 052	19 464	13 602	32 281	33 438	180	614	8 671	10 398	-	-
46	117 183	59 275	57 908	18 154	12 749	32 188	33 800	217	703	8 716	10 656	-	-
47	114 854	58 151	56 703	16 744	11 673	32 278	33 611	236	796	8 893	10 623	-	-
48	117 823	59 769	58 054	16 434	11 112	33 443	34 581	291	925	9 601	11 436	-	-
49	117 091	59 190	57 901	15 235	10 586	34 064	34 993	341	1 035	9 550	11 287	-	-
50	116 087	58 588	57 499	14 478	9 854	33 866	34 998	390	1 119	9 854	11 528	-	-
51	121 071	61 375	59 696	13 893	9 441	36 635	36 710	428	1 353	10 419	12 192	-	-
52	125 578	63 243	62 335	13 518	9 134	38 266	38 701	500	1 578	10 959	12 922	-	-
53	129 889	65 259	64 630	13 014	8 701	40 122	40 327	647	1 873	11 476	13 729	-	-
54	131 063	66 010	65 053	12 519	7 889	40 869	40 990	671	2 232	11 951	13 942	-	-
55	132 578	66 917	65 661	12 014	7 396	41 549	41 377	826	2 528	12 528	14 360	-	-
56	131 282	66 522	64 760	10 985	6 669	42 205	41 261	977	2 802	12 355	14 028	-	-
57	128 918	65 478	63 440	9 884	5 898	42 357	40 315	1 076	3 305	12 161	13 922	-	-
58	120 546	60 878	59 668	8 537	5 218	39 907	38 029	1 105	3 457	11 329	12 964	-	-
59	110 073	55 819	54 254	7 155	4 472	37 169	34 722	1 143	3 491	10 352	11 569	-	-
60	97 403	48 910	48 493	6 183	3 757	32 474	30 494	1 060	3 834	9 193	10 408	-	-
61	92 415	46 398	46 017	5 575	3 419	30 995	29 106	1 160	3 964	8 668	9 528	-	-
62	92 714	46 164	46 550	5 201	3 312	31 130	29 158	1 231	4 636	8 602	9 444	-	-
63	88 615	43 766	44 849	4 649	3 089	29 907	28 130	1 404	5 002	7 806	8 628	-	-
64	83 930	41 301	42 629	4 447	2 744	28 293	26 621	1 421	5 381	7 140	7 883	-	-
65	81 118	39 450	41 668	3 957	2 653	27 320	25 599	1 544	5 862	6 629	7 554	-	-
66	77 197	37 643	39 554	3 865	2 451	25 946	23 969	1 679	6 260	6 153	6 874	-	-
67	74 634	35 650	38 984	3 549	2 416	24 690	23 162	1 727	6 898	5 684	6 508	-	-
68	72 604	34 550	38 054	3 421	2 315	24 103	21 967	1 924	7 410	5 102	6 362	-	-
69	74 726	35 151	39 575	3 516	2 261	24 622	22 656	2 128	8 599	4 885	6 059	-	-

Tabell 1.5 (forts)

Folkmängd efter kön, ålder (i ettårs- och femårsklasser) och civilstånd 31 dec 2001

Ålder	Samtliga	därav efter		Civilstånd							
		Kön		Ogifta		Giftna		Ankor och Anklingar		Frånskilda	
		Män	Kvinnor	Män	Kvinnor	Män	Kvinnor	Män	Kvinnor	Män	Kvinnor
70	73 602	34 283	39 319	3 381	2 287	23 981	21 744	2 301	9 377	4 620	5 911
71	73 943	33 931	40 012	3 378	2 338	23 522	21 420	2 518	10 480	4 513	5 774
72	70 656	32 268	38 388	3 287	2 303	22 264	20 002	2 756	11 169	3 961	4 914
73	71 693	32 267	39 426	3 241	2 352	22 419	19 695	2 939	12 396	3 668	4 983
74	68 535	30 604	37 931	3 011	2 149	21 041	18 120	3 185	13 229	3 367	4 433
75	68 307	30 201	38 106	2 968	2 282	20 657	17 168	3 507	14 284	3 069	4 372
76	67 989	29 709	38 280	2 897	2 377	20 144	16 352	3 811	15 286	2 857	4 265
77	66 154	28 390	37 764	2 709	2 291	19 130	15 019	3 979	16 471	2 572	3 983
78	64 792	27 797	36 995	2 671	2 360	18 479	13 827	4 235	17 159	2 412	3 649
79	61 903	25 751	36 152	2 478	2 333	16 810	12 271	4 428	18 097	2 035	3 451
80	62 911	25 524	37 387	2 379	2 432	16 325	11 604	4 920	19 787	1 900	3 564
81	62 105	24 893	37 212	2 174	2 318	15 770	10 542	5 153	21 093	1 796	3 259
82	47 650	18 730	28 920	1 615	1 902	11 568	7 223	4 297	17 483	1 250	2 312
83	43 449	16 468	26 981	1 307	1 797	9 847	5 894	4 276	17 176	1 038	2 114
84	40 369	14 783	25 586	1 213	1 787	8 578	4 838	4 153	17 055	839	1 906
85	35 829	12 848	22 981	1 146	1 659	7 039	3 888	3 978	15 736	685	1 698
86	31 430	10 748	20 682	956	1 569	5 690	2 925	3 540	14 708	562	1 480
87	28 463	9 459	19 004	829	1 516	4 701	2 364	3 476	13 805	453	1 319
88	24 286	7 777	16 509	670	1 345	3 666	1 689	3 095	12 399	346	1 076
89	20 728	6 174	14 554	555	1 258	2 797	1 272	2 554	11 113	268	911
90	16 780	4 969	11 811	453	1 117	2 037	798	2 254	9 201	225	695
91	13 393	3 741	9 652	300	946	1 437	564	1 867	7 577	137	565
92	10 714	2 840	7 874	252	784	976	357	1 522	6 286	90	447
93	7 980	1 943	6 037	154	679	650	217	1 067	4 822	72	319
94	5 913	1 395	4 518	132	484	355	125	866	3 662	42	247
95	4 283	935	3 348	67	405	239	80	606	2 684	23	179
96	2 885	569	2 316	48	285	124	49	388	1 883	9	99
97	1 908	333	1 575	37	212	64	28	226	1 276	6	59
98	1 290	230	1 060	21	137	46	22	159	859	4	42
99	804	145	659	11	112	27	7	103	520	4	20
100-	1 041	160	881	17	131	19	23	120	695	4	32
0-4	455 767	234 235	221 532	234 235	221 532	-	-	-	-	-	-
5-9	557 400	285 277	272 123	285 277	272 123	-	-	-	-	-	-
10-14	607 108	311 741	295 367	311 741	295 367	-	-	-	-	-	-
15-19	519 061	267 153	251 908	266 978	250 794	175	1 089	-	1	-	24
20-24	515 633	262 376	253 257	256 671	236 403	5 303	15 512	2	22	400	1 320
25-29	580 920	295 514	285 406	258 628	218 039	33 592	59 731	26	130	3 268	7 506
30-34	619 124	315 573	303 551	208 954	158 819	93 786	122 766	119	449	12 714	21 517
35-39	651 076	333 853	317 223	165 757	122 450	139 428	156 011	327	1 084	28 341	37 678
40-44	583 214	296 805	286 409	112 655	80 479	147 301	158 372	600	2 140	36 249	45 418
45-49	585 599	296 981	288 618	86 031	59 722	164 254	170 423	1 265	4 073	45 431	54 400
50-54	623 688	314 475	309 213	67 422	45 019	189 758	191 726	2 636	8 155	54 659	64 313
55-59	623 397	315 614	307 783	48 575	29 653	203 187	195 704	5 127	15 583	58 725	66 843
60-64	455 077	226 539	228 538	26 055	16 321	152 799	143 509	6 276	22 817	41 409	45 891
65-69	380 279	182 444	197 835	18 308	12 096	126 681	117 353	9 002	35 029	28 453	33 357
70-74	358 429	163 353	195 076	16 298	11 429	113 227	100 981	13 699	56 651	20 129	26 015
75-79	329 145	141 848	187 297	13 723	11 643	95 220	74 637	19 960	81 297	12 945	19 720
80-84	256 484	100 398	156 086	8 688	10 236	62 088	40 101	22 799	92 594	6 823	13 155
85-89	140 736	47 006	93 730	4 156	7 347	23 893	12 138	16 643	67 761	2 314	6 484
90-94	54 780	14 888	39 892	1 291	4 010	5 455	2 061	7 576	31 548	566	2 273
95-99	11 170	2 212	8 958	184	1 151	500	186	1 482	7 222	46	399
100-	1 041	160	881	17	131	19	23	120	695	4	32
0-6	656 869	337 236	319 633	337 236	319 633	-	-	-	-	-	-
7-17	1 281 397	657 782	623 615	657 778	623 575	4	40	-	-	-	-
18-24	716 703	365 764	350 939	359 888	333 011	5 474	16 561	2	23	400	1 344
25-44	2 434 334	1 241 745	1 192 589	745 994	579 787	414 107	496 880	1 072	3 803	80 572	112 119
45-64	2 287 761	1 153 609	1 134 152	228 083	150 715	709 998	701 362	15 304	50 628	200 224	231 447
65-79	1 067 853	487 645	580 208	48 329	35 168	335 128	292 971	42 661	172 977	61 527	79 092
80-	464 211	164 664	299 547	14 336	22 875	91 955	54 509	48 620	199 820	9 753	22 343
S:a	8 909 128	4 408 445	4 500 683	2 391 644	2 064 764	1 556 666	1 562 323	107 659	427 251	352 476	446 345

Tabell 1.6

Medelfolkmängd efter kön och ålder (i femårsklasser), och civilstånd 2001

Mean population by sex, age (in five-year groups) and marital status 2001

Ålder	Samtliga	därav efter		Civilstånd									
		Kön		Ogifta		Giftna		Änkor och Änklingar		Frånskilda			
		Män	Kvinnor	Män	Kvinnor	Män	Kvinnor	Män	Kvinnor	Män	Kvinnor		
0-4	456 809	234 563	222 246	234 563	222 246	-	-	-	-	-	-	-	-
5-9	571 656	292 850	278 806	292 850	278 806	-	-	-	-	-	-	-	-
10-14	597 072	306 523	290 549	306 523	290 549	-	-	-	-	-	-	-	-
15-19	513 821	264 295	249 526	264 132	248 433	162	1 066	-	1	1	27	-	-
20-24	516 178	262 811	253 367	257 183	236 558	5 243	15 490	2	24	384	1 296	-	-
25-29	586 539	298 382	288 157	260 563	218 935	34 432	61 352	28	135	3 360	7 736	-	-
30-34	623 457	318 069	305 388	208 850	157 973	95 833	124 881	128	461	13 259	22 074	-	-
35-39	641 582	328 926	312 657	161 588	118 816	138 887	155 598	325	1 102	28 127	37 142	-	-
40-44	583 889	297 248	286 641	110 946	78 815	149 517	160 402	616	2 182	36 170	45 243	-	-
45-49	584 590	296 212	288 378	84 205	58 193	165 574	171 918	1 301	4 130	45 133	54 138	-	-
50-54	632 828	319 212	313 616	66 680	43 988	194 329	195 808	2 728	8 512	55 476	65 309	-	-
55-59	607 289	307 546	299 744	46 031	27 965	199 393	191 298	5 045	15 640	57 078	64 841	-	-
60-64	448 777	222 994	225 783	25 192	15 853	151 199	142 398	6 269	22 991	40 335	44 542	-	-
65-69	379 269	181 526	197 743	18 311	12 013	126 398	117 304	9 083	35 707	27 735	32 720	-	-
70-74	360 252	163 925	196 327	16 511	11 575	113 759	101 414	13 908	57 793	19 748	25 546	-	-
75-79	333 568	143 424	190 145	13 964	11 978	96 293	75 203	20 383	83 282	12 785	19 683	-	-
80-84	252 038	98 475	153 563	8 558	10 225	60 840	38 980	22 536	91 716	6 542	12 642	-	-
85-89	140 269	46 643	93 626	4 190	7 587	23 657	11 976	16 537	67 704	2 261	6 360	-	-
90-94	54 203	14 654	39 550	1 260	4 083	5 351	2 035	7 511	31 191	533	2 242	-	-
95-	11 877	2 325	9 553	206	1 284	504	203	1 566	7 674	50	392	-	-
Summa	8 895 960	4 400 599	4 495 361	2 382 299	2 055 871	1 561 366	1 567 322	107 963	430 242	348 972	441 927	-	-

Anm: Tabellen innehåller avrundade värden.

Tabell 1.7

Medellängd och medelvikt för män vid inskrivning 1968-2001¹⁾

Average stature and average weight of men at enlistment 1968-2001

Inskrivningsår	Födelseår	Vid inskrivningen:			Inskrivningsår	Födelseår	Vid inskrivningen:		
		Ålder	Medellängd cm	Medelvikt kg			Ålder	Medellängd cm	Medelvikt kg
1968	1950	18	177,9	65,9	1991	1973	18	179,3	70,8
1969	1951	18	177,9	66,4	1992	1974	18	179,4	71,1
1970	1952	18	178,3	66,8	1993	1975	18	179,4	71,5
1971	1953	18	178,5	67,1	1994	1976	18	179,5	71,7
1972	1954	18	178,7	68,0	1995	1977	18	179,2	72,1
1973	1955	18	178,6	68,0	1996	1978	18	179,4	71,9
1974	1956	18	178,4	67,9	1997	1979	18	179,8	72,3
1975	1957	18	178,6	68,3	1998	1980	18	179,8	72,8
1976	1958	18	178,8	68,7	1999	1981	18	179,8	73,0
1977	1959	18	179,0	69,0	2000	1982	18	179,9	73,6
1978	1960	18	179,0	69,4	2001	1983	18	180,3	74,4
1979	1961	18	179,2	69,7					
1980	1962	18	179,3	69,7					
1981	1963	18	179,4	69,7					
1982	1964	18	179,1	69,6					
1986	1968	18	179,1	70,1					
1987	1969	18	179,2	70,2					
1988	1970	18	179,2	70,2					
1989	1971	18	179,5	70,5					
1990	1972	18	179,4	70,7					

1) Uppgifter för åren 1983-1985 saknas

Källa: Pliktverket

Tabell 1.8

Fördelning efter längd och vikt för män vid inskrivning 1995-2001

Distribution by stature and weight of men at enrolment 1995-2001

Längd Vikt	Antal							Relativ fördelning						
	Inskrivningsår													
	1995	1996	1997	1998	1999	2000	2001	1995	1996	1997	1998	1999	2000	2001
Födelseår														
	1977	1978	1979	1980	1981	1982	1983	1977	1978	1979	1980	1981	1982	1983
Vikt, kg														
- 49	130	168	119	128	115	64	87	0,3	0,4	0,4	0,4	0,4	0,2	0,3
50 - 59	3 625	3 953	3 324	3 231	2 845	2 089	2 546	9,6	10,2	9,8	9,4	9,1	8,1	7,9
60 - 69	13 713	14 171	12 099	11 839	10 660	8 488	10 307	36,1	36,6	35,7	34,3	34,2	33,1	32,0
70 - 79	12 724	12 663	11 179	11 520	10 327	8 649	10 702	33,5	32,7	33,0	33,4	33,1	33,7	33,2
80 - 89	5 002	4 907	4 532	4 887	4 413	3 816	5 085	13,2	12,7	13,4	14,2	14,2	14,9	15,8
90 - 99	1 674	1 830	1 533	1 734	1 646	1 456	2 029	4,4	4,7	4,5	5,0	5,3	5,7	6,3
100 -	1 066	1 078	1 076	1 194	1 151	1 099	1 475	2,8	2,8	3,2	3,5	3,7	4,3	4,6
Summa	37 934	38 770	33 862	34 533	31 157	25 661	32 231	100,0	100,0	100,0	100,0	100,0	100,0	100,0
Längd, cm														
- 159	64	79	57	56	41	34	40	0,2	0,2	0,2	0,2	0,1	0,1	0,1
160 - 165	633	590	463	490	447	331	456	1,7	1,5	1,4	1,4	1,4	1,3	1,4
166 - 171	3 730	3 808	2 960	3 059	2 705	2 172	2 582	9,8	9,8	8,7	8,9	8,7	8,5	8,0
172 - 177	10 812	10 616	9 015	8 963	8 150	6 579	8 254	28,5	27,4	26,6	26,0	26,2	25,6	25,6
178 - 183	13 001	13 335	11 845	12 102	10 837	9 163	11 337	34,3	34,4	35,0	35,0	34,8	35,7	35,2
184 - 189	7 392	7 847	7 036	7 397	6 666	5 516	7 061	19,5	20,2	20,8	21,4	21,4	21,5	21,9
190 - 195	2 008	2 143	2 117	2 118	2 010	1 624	2 170	5,3	5,5	6,3	6,1	6,5	6,3	6,7
196 - 201	275	332	344	324	280	220	300	0,7	0,9	1,0	0,9	0,9	0,9	0,9
202 -	19	20	25	24	21	22	31	0,1	0,1	0,1	0,1	0,1	0,1	0,1
Summa	37 934	38 770	33 862	34 533	31 157	25 661	32 231	100,0	100,0	100,0	100,0	100,0	100,0	100,0

Källa: Pliktverket

2 Befolkningsförändringar – översikt

Stor folkökning

Sveriges folkmängd uppgick till 8 909 128 personer vid årsskiftet 2001/2002. Under år 2001 ökade folkmängden med 26 336 personer vilket är den största folkökningen sedan 1994.

Diagram 2 Naturlig folkökning och flyttningsöverskott länsvis 2001

Natural increase of population and excess of migration by county 2001

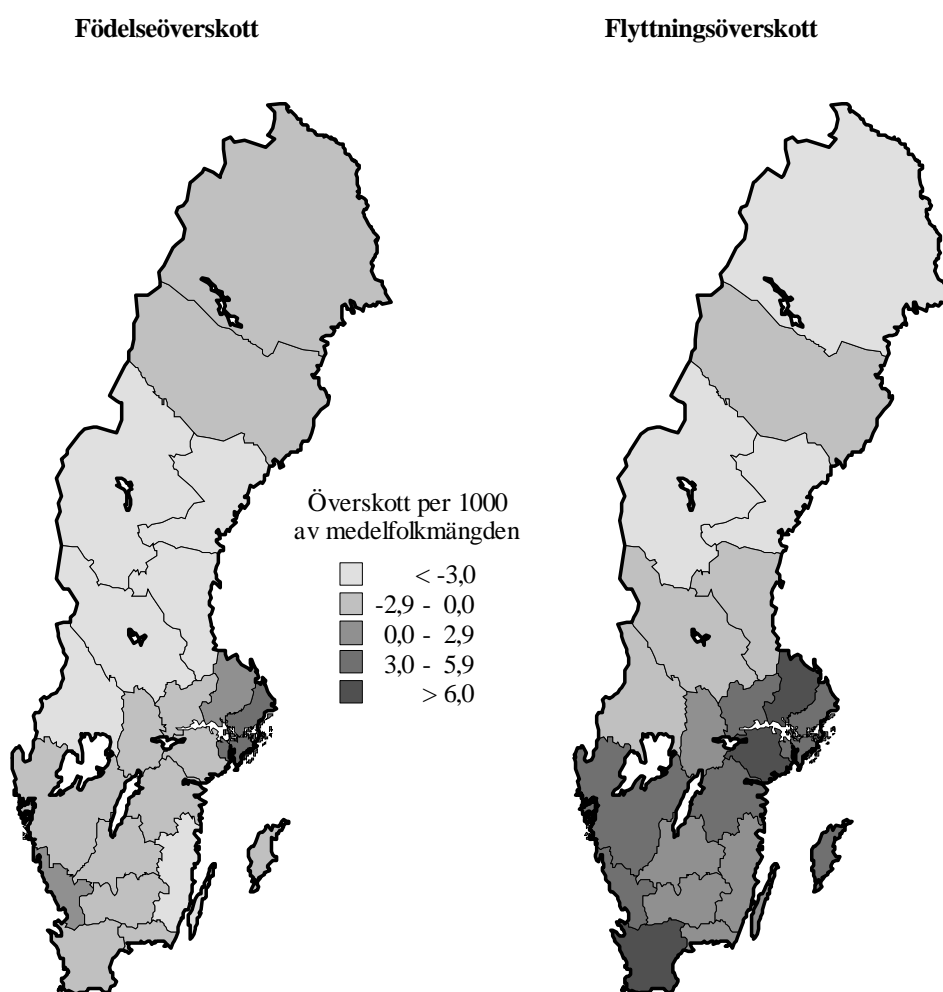

Tabell 2.1
Befolkningsförändringar i sammandrag 1940 - 2001
 Summary of vital events 1940 - 2001

År	Naturlig folkökning			Utrikes omflyttning			Överföringar från och till obefintligregistret			Hela folkökningen
	Levande födda	Döda	Över-skott	Immi-granter	Emi-granter	Över-skott	Från	Till	Över-skott	
1940	95 778	72 748	23 030	6 784	3 102	3 682	4 478	3 210	1 268	27 980
1941	99 727	71 910	27 817	4 254	1 101	3 153	6 486	2 892	3 594	34 564
1942	113 961	63 741	50 220	3 053	940	2 113	1 971	2 711	-740	51 593
1943	125 392	66 105	59 287	6 249	687	5 562	1 929	2 956	-1 027	63 822
1944	134 991	72 284	62 707	13 340	549	12 791	1 900	2 715	-815	74 683
1945	135 373	71 901	63 472	21 126	8 261	12 865	3 599	3 456	143	76 480
1946	132 597	70 635	61 962	31 422	6 915	24 507	2 538	3 183	-645	85 824
1947	128 779	73 579	55 200	31 399	6 451	24 948	2 310	2 888	-578	79 570
1948	126 683	67 693	58 990	32 935	9 784	23 151	1 780	2 983	-1 203	80 938
1949	121 272	69 537	51 735	23 997	14 174	9 823	1 749	2 128	-379	61 179
1950	115 414	70 296	45 118	27 940	12 860	15 080	1 314	3 223	-1 909	58 289
1951	110 168	69 799	40 369	31 603	16 580	15 023	1 211	3 214	-2 003	53 389
1952	110 192	68 270	41 922	26 259	14 998	11 261	1 203	2 776	-1 573	51 610
1953	110 144	69 553	40 591	19 175	17 480	1 695	1 158	2 503	-1 345	40 941
1954	105 096	69 030	36 066	20 817	13 822	6 995	1 104	2 656	-1 552	41 509
1955	107 305	68 634	38 671	30 069	12 675	17 394	1 109	2 476	-1 367	54 698
1956	107 960	70 205	37 755	28 029	14 737	13 292	1 067	2 116	-1 049	49 998
1957	107 168	73 132	34 036	33 023	15 071	17 952	928	2 483	-1 555	50 433
1958	105 502	71 065	34 437	22 097	14 247	7 850	820	2 515	-1 695	40 592
1959	104 743	70 889	33 854	19 089	15 607	3 482	784	2 844	-2 060	35 276
1960	102 219	75 093	27 126	26 143	15 138	11 005	766	3 070	-2 304	35 827
1961	104 501	73 555	30 946	29 619	15 019	14 600	899	2 384	-1 485	44 061
1962	107 284	76 791	30 493	25 084	14 928	10 156	848	2 377	-1 529	39 120
1963	112 903	76 460	36 443	26 950	15 340	11 610	913	2 607	-1 694	46 359
1964	122 664	76 661	46 003	38 334	15 705	22 629	992	1 931	-939	67 693
1965	122 806	78 194	44 612	49 586	15 977	33 609	840	1 755	-915	77 306
1966	123 354	78 440	44 914	46 970	19 730	27 240	747	2 319	-1 572	70 582
1967	121 360	79 783	41 577	29 983	19 979	10 004	713	2 608	-1 895	49 686
1968	113 087	82 476	30 611	35 978	23 162	12 816	637	1 842	-1 205	42 222
1969	107 622	83 352	24 270	64 503	20 360	44 143	628	546	82	68 495
1970	110 150	80 026	30 124	77 326	28 653	48 673	405	168	237	79 034
1971	114 484	82 717	31 767	42 615	39 560	3 055	288	379	-91	34 731
1972	112 273	84 056	28 217	29 894	41 579	-11 685	207	1 048	-841	15 691
1973	109 663	85 640	24 023	29 443	40 342	-10 899	219	1 254	-1 035	12 089
1974	109 874	86 316	23 558	37 430	28 352	9 078	323	1 083	-760	31 876
1975	103 632	88 208	15 424	44 133	27 249	16 884	310	914	-604	31 704
1976	98 345	90 677	7 668	45 492	25 522	19 970	233	389	-156	27 482
1977	96 057	88 202	7 855	44 005	21 078	22 927	254	532	-278	30 504
1978	93 248	89 681	3 567	36 187	22 168	14 019	187	557	-370	17 216
1979	96 255	91 074	5 181	37 025	23 467	13 558	158	260	-102	18 637
1980	97 064	91 800	5 264	39 426	29 839	9 587	140	222	-82	14 769
1981	94 065	92 034	2 031	32 272	29 440	2 832	71	108	-37	4 826
1982	92 748	90 671	2 077	30 381	28 381	2 000	84	241	-157	3 920
1983	91 780	90 791	989	27 495	25 269	2 226	80	397	-317	2 898
1984	93 889	90 483	3 406	31 486	22 825	8 661	105	199	-94	11 973
1985	98 463	94 032	4 431	33 127	22 036	11 091	67	155	-88	15 434
1986	101 950	93 295	8 655	39 487	24 495	14 992	89	492	-403	23 244
1987	104 699	93 307	11 392	42 666	20 673	21 993	101	1 187	-1 086	32 299
1988	112 080	96 743	15 337	51 092	21 461	29 631	208	347	-139	44 829
1989	116 023	92 110	23 913	65 866	21 484	44 382	115	304	-189	68 106
1990	123 938	95 161	28 777	60 048	25 196	34 852	132	178	-46	63 583
1991	123 737	95 202	28 535	49 731	24 745	24 986	75	101	-26	53 495
1992	122 848	94 710	28 138	45 348	25 726	19 622	71	126	-55	47 705
1993	117 998	97 008	20 990	61 872	29 874	31 998	63	219	-156	52 832
1994	112 257	91 844	20 413	83 598	32 661	50 937	55	290	-235	71 115
1995	103 422	93 955	9 467	45 887	33 984	11 903	64	485	-421	20 949
1996	95 297	94 133	1 164	39 895	33 884	6 011	60	381	-321	6 854
1997	90 502	93 326	-2 824	44 818	38 543	6 275	54	531	-477	2 974
1998	89 028	93 271	-4 243	49 391	38 518	10 873	81	522	-441	6 189
1999	88 173	94 726	-6 553	49 839	35 705	14 134	569	501	68	7 649
2000	90 441	93 461	-3 020	58 659	34 091	24 568	78	309	-231	21 317
2001	91 466	93 752	-2 286	60 795	32 141	28 654	63	340	-277	26 336

Tabell 2.1 (forts)
Befolkningsförändringar i sammandrag 1940 - 2001

År	Vigslar	Skils- mässor	Natura- lise- ringar	Död- födda	Döda under första levnadsåret			Därav under första levnadsdygnet		
					Män	Kvinnor	Samtliga	Män	Kvinnor	Samtliga
					1940	59 166	3 489	454	2 819	2 174
1941	58 102	3 535	428	2 589	2 096	1 589	3 685	353	306	659
1942	63 659	4 212	431	2 607	1 928	1 409	3 337	412	293	705
1943	62 803	4 747	777	2 801	2 127	1 502	3 629	462	330	792
1944	64 627	5 423	731	3 187	2 469	1 726	4 195	492	370	862
1945	64 280	6 463	1 145	3 330	2 351	1 703	4 054	517	380	897
1946	63 800	6 988	1 967	2 935	2 008	1 508	3 516	518	321	839
1947	59 670	7 058	2 404	2 786	1 867	1 401	3 268	440	324	764
1948	58 009	6 782	3 689	2 512	1 753	1 183	2 936	445	295	740
1949	55 288	7 609	2 968	2 489	1 632	1 191	2 823	436	313	749
1950	54 222	8 008	2 342	2 340	1 410	1 011	2 421	372	263	635
1951	54 247	8 431	2 610	2 163	1 385	993	2 378	376	248	624
1952	53 314	8 185	6 253	2 052	1 264	943	2 207	338	259	597
1953	53 152	8 393	8 327	2 007	1 191	873	2 064	314	237	551
1954	53 008	8 588	9 235	1 811	1 191	775	1 966	323	217	540
1955	52 250	8 785	10 686	1 819	1 070	801	1 871	314	220	534
1956	51 719	8 608	9 450	1 836	1 067	804	1 871	321	242	563
1957	52 529	8 858	9 068	1 700	1 091	813	1 904	316	240	556
1958	50 785	8 657	9 359	1 673	987	691	1 678	286	208	494
1959	50 168	8 761	10 727	1 576	1 043	699	1 742	308	196	504
1960	50 149	8 958	8 452	1 418	993	706	1 699	406	248	654
1961	52 449	8 696	7 745	1 340	950	697	1 647	286	247	533
1962	53 913	8 849	8 432	1 348	971	684	1 655	328	239	567
1963	53 480	8 496	9 522	1 367	1 014	721	1 735	340	223	563
1964	58 439	9 169	9 819	1 391	1 001	743	1 744	308	248	556
1965	59 963	9 563	10 529	1 268	926	713	1 639	320	234	554
1966	61 101	10 288	11 535	1 237	922	627	1 549	303	196	499
1967	56 561	10 722	9 431	1 157	892	668	1 560	311	228	539
1968	52 291	11 228	8 164	1 026	864	614	1 478	293	229	522
1969	48 357	12 140	11 655	871	773	491	1 264	262	137	399
1970	43 278	12 943	11 539	929	711	501	1 212	245	149	394
1971	39 918	13 540	9 421	905	740	530	1 270	238	174	412
1972	38 636	15 179	10 305	764	734	481	1 215	243	133	376
1973	38 251	16 021	12 900	788	609	473	1 082	215	163	378
1974	44 864	26 802	16 153	732	597	453	1 050	200	135	335
1975	44 103	25 383	16 705	603	522	372	894	164	121	285
1976	44 790	21 702	22 089	545	460	358	818	122	111	233
1977	40 370	20 391	24 907	492	445	328	773	125	99	224
1978	37 844	20 317	23 146	455	424	303	727	104	77	181
1979	37 300	20 322	23 553	442	417	304	721	105	85	190
1980	37 569	19 887	20 833	436	402	269	671	114	59	173
1981	37 793	20 198	18 858	380	355	298	653	83	73	156
1982	37 051	20 766	18 303	374	341	294	635	82	84	166
1983	36 210	20 618	18 327	340	333	313	646	77	54	131
1984	36 849	20 377	21 844	381	350	251	601	74	59	133
1985	38 297	19 763	20 498	388	366	300	666	73	59	132
1986	38 906	19 107	20 695	423	346	259	605	86	60	146
1987	41 223	18 426	19 958	412	358	283	641	70	63	133
1988	44 229	17 746	17 966	422	380	272	652	88	53	141
1989	108 919	18 862	17 552	423	392	278	670	90	63	153
1990	40 477	19 357	16 770	443	421	318	739	93	82	175
1991	36 836	20 149	27 663	464	421	340	761	72	75	147
1992	37 173	21 907	29 389	396	378	279	657	70	57	127
1993	34 005	21 673	42 659	400	331	240	571	72	57	129
1994	34 203	22 237	35 084	348	280	219	499	72	51	123
1995	33 642	22 528	34 361	350	250	179	429	51	51	102
1996	33 484	21 377	25 552	330	204	173	377	38	42	80
1997	32 313	21 009	28 884	314	190	138	328	58	30	88
1998	31 598	20 761	46 520	324	186	130	316	41	28	69
1999	35 628	21 000	37 673	339	184	113	297	46	32	78
2000	39 895	21 502	43 474	355	186	123	309	37	27	64
2001	35 778	21 022	36 399	349	189	145	334	47	37	84

Tabell 2.1 (forts)
Befolkningsförändringar i sammandrag 1940 - 2001

År	Naturlig folkökning			Utrikes omflyttning			Överföringar från och till obefintligregistret			Hela folkökningen
	Levande födda	Döda	Över-skott	Immi-granter	Emi-granter	Över-skott	Från	Till	Över-skott	
På 1 000 av medelfolkmängden										
1940	15,07	11,44	3,63	1,07	0,49	0,58	0,70	0,51	0,20	4,40
1941	15,61	11,26	4,35	0,67	0,17	0,49	1,03	0,46	0,57	5,41
1942	17,72	9,91	7,81	0,47	0,15	0,33	0,31	0,42	-0,12	8,02
1943	19,32	10,18	9,14	0,96	0,11	0,86	0,30	0,46	-0,16	9,83
1944	20,58	11,02	9,56	2,03	0,08	1,95	0,29	0,41	-0,12	11,38
1945	20,40	10,84	9,56	3,18	1,24	1,94	0,54	0,52	0,02	11,53
1946	19,74	10,51	9,23	4,68	1,03	3,65	0,38	0,47	-0,10	12,77
1947	18,93	10,82	8,11	4,62	0,95	3,67	0,34	0,42	-0,08	11,70
1948	18,40	9,83	8,57	4,78	1,42	3,36	0,26	0,43	-0,17	11,76
1949	17,44	10,00	7,44	3,45	2,04	1,41	0,25	0,31	-0,05	8,80
1950	16,45	10,02	6,43	3,98	1,83	2,15	0,19	0,46	-0,27	8,31
1951	15,58	9,87	5,71	4,47	2,34	2,12	0,17	0,45	-0,28	7,55
1952	15,47	9,58	5,89	3,69	2,11	1,58	0,17	0,39	-0,22	7,24
1953	15,36	9,70	5,66	2,67	2,44	0,24	0,16	0,35	-0,19	5,71
1954	14,57	9,57	5,00	2,89	1,92	0,97	0,15	0,37	-0,22	5,75
1955	14,78	9,45	5,33	4,14	1,75	2,40	0,15	0,34	-0,19	7,53
1956	14,76	9,60	5,16	3,83	2,01	1,82	0,15	0,29	-0,14	6,84
1957	14,55	9,93	4,62	4,48	2,05	2,44	0,13	0,34	-0,21	6,85
1958	14,24	9,59	4,65	2,98	1,92	1,06	0,11	0,34	-0,23	5,48
1959	14,07	9,52	4,55	2,56	2,10	0,47	0,11	0,38	-0,28	4,74
1960	13,66	10,04	3,62	3,49	2,02	1,47	0,10	0,41	-0,31	4,79
1961	13,90	9,78	4,12	3,94	2,00	1,94	0,12	0,32	-0,20	5,86
1962	14,19	10,16	4,03	3,32	1,97	1,34	0,11	0,31	-0,20	5,17
1963	14,85	10,05	4,80	3,54	2,02	1,53	0,12	0,34	-0,22	6,10
1964	16,01	10,01	6,00	5,00	2,05	2,95	0,13	0,25	-0,12	8,84
1965	15,88	10,11	5,77	6,41	2,07	4,35	0,11	0,23	-0,12	10,00
1966	15,80	10,05	5,75	6,02	2,53	3,49	0,10	0,30	-0,20	9,04
1967	15,42	10,14	5,28	3,81	2,54	1,27	0,09	0,33	-0,24	6,32
1968	14,29	10,42	3,87	4,55	2,93	1,62	0,08	0,23	-0,15	5,34
1969	13,51	10,46	3,05	8,10	2,56	5,54	0,08	0,07	0,01	8,60
1970	13,70	9,95	3,75	9,61	3,56	6,05	0,05	0,02	0,03	9,83
1971	14,14	10,21	3,92	5,26	4,88	0,38	0,04	0,05	-0,01	4,29
1972	13,82	10,35	3,47	3,68	5,12	-1,44	0,03	0,13	-0,10	1,93
1973	13,48	10,53	2,95	3,62	4,96	-1,34	0,03	0,15	-0,13	1,49
1974	13,46	10,58	2,89	4,59	3,47	1,11	0,04	0,13	-0,09	3,91
1975	12,65	10,77	1,88	5,39	3,33	2,06	0,04	0,11	-0,07	3,87
1976	11,96	11,03	0,93	5,53	3,10	2,43	0,03	0,05	-0,02	3,34
1977	11,64	10,69	0,95	5,33	2,55	2,78	0,03	0,06	-0,03	3,70
1978	11,27	10,84	0,43	4,37	2,68	1,69	0,02	0,07	-0,04	2,08
1979	11,61	10,98	0,62	4,46	2,83	1,63	0,02	0,03	-0,01	2,25
1980	11,68	11,05	0,63	4,74	3,59	1,15	0,02	0,03	-0,01	1,78
1981	11,31	11,06	0,24	3,88	3,54	0,34	0,01	0,01	0,00	0,58
1982	11,14	10,89	0,25	3,65	3,41	0,24	0,01	0,03	-0,02	0,47
1983	11,02	10,90	0,12	3,30	3,03	0,27	0,01	0,05	-0,04	0,35
1984	11,26	10,85	0,41	3,78	2,74	1,04	0,01	0,02	-0,01	1,44
1985	11,79	11,26	0,53	3,97	2,64	1,33	0,01	0,02	-0,01	1,85
1986	12,18	11,15	1,03	4,72	2,93	1,79	0,01	0,06	-0,05	2,78
1987	12,47	11,11	1,36	5,08	2,46	2,62	0,01	0,14	-0,13	3,88
1988	13,29	11,47	1,82	6,06	2,54	3,51	0,02	0,04	-0,02	5,31
1989	13,66	10,85	2,82	7,75	2,53	5,22	0,01	0,04	-0,02	8,01
1990	14,48	11,12	3,36	7,02	2,94	4,07	0,02	0,02	-0,01	7,43
1991	14,36	11,05	3,31	5,77	2,87	2,90	0,01	0,01	0,00	6,21
1992	14,17	10,93	3,25	5,23	2,97	2,26	0,01	0,01	-0,01	5,50
1993	13,53	11,13	2,41	7,10	3,43	3,67	0,01	0,03	-0,02	6,06
1994	12,78	10,46	2,32	9,52	3,72	5,80	0,01	0,03	-0,03	8,10
1995	11,72	10,64	1,07	5,20	3,85	1,35	0,01	0,05	-0,05	2,37
1996	10,78	10,65	0,13	4,51	3,83	0,68	0,01	0,04	-0,04	0,78
1997	10,23	10,56	-0,32	5,06	4,35	0,71	0,01	0,06	-0,04	0,34
1998	10,06	10,54	-0,48	5,58	4,35	1,23	0,01	0,06	-0,05	0,70
1999	9,95	10,69	-0,74	5,63	4,03	1,60	0,06	0,06	0,01	0,86
2000	10,19	10,53	-0,34	6,61	3,84	2,77	0,01	0,04	-0,03	2,40
2001	10,28	10,54	-0,26	6,83	3,61	3,22	0,01	0,04	-0,03	2,96

Tabell 2.1 (forts)
Befolkningsförändringar i sammandrag 1940 - 2001

År	Vigslar	Skilsmässor	Naturallise-ringar	Dödfödda 1)	Döda under första levnadsåret 2)			Därav under första levnadsdygnet 2)		
					Män	Kvinnor	Samtliga	Män	Kvinnor	Samtliga
På 1 000 av medelfolkmängden										
1940	9,31	0,55	0,07	29,43	44,16	34,03	39,24	7,60	6,25	6,94
1941	9,09	0,56	0,07	25,30	40,98	32,71	36,95	6,90	6,30	6,61
1942	9,90	0,65	0,07	22,36	32,90	25,45	29,28	7,03	5,29	6,19
1943	9,68	0,73	0,12	21,85	33,06	24,60	28,94	7,18	5,40	6,32
1944	9,85	0,83	0,11	23,06	35,41	26,45	31,08	7,06	5,67	6,39
1945	9,69	0,97	0,17	24,01	33,61	26,03	29,95	7,39	5,81	6,63
1946	9,50	1,04	0,29	21,66	29,43	23,43	26,52	7,59	4,99	6,33
1947	8,77	1,04	0,35	21,18	28,19	22,40	25,38	6,64	5,18	5,93
1948	8,43	0,99	0,54	19,44	26,97	19,18	23,18	6,85	4,78	5,84
1949	7,95	1,09	0,43	20,11	26,12	20,26	23,28	6,98	5,23	6,18
1950	7,73	1,14	0,33	19,87	23,64	18,13	20,98	6,24	4,72	5,50
1951	7,67	1,19	0,37	19,26	24,38	18,61	21,59	6,62	4,65	5,66
1952	7,48	1,15	0,88	18,28	22,22	17,69	20,03	5,94	4,86	5,42
1953	7,41	1,17	1,16	17,90	20,95	16,38	18,74	5,52	4,45	5,00
1954	7,35	1,19	1,28	16,94	21,98	15,22	18,71	5,96	4,26	5,14
1955	7,19	1,21	1,47	16,67	19,37	15,38	17,44	5,69	4,22	4,98
1956	7,07	1,18	1,29	16,72	19,04	15,48	17,33	5,73	4,66	5,21
1957	7,13	1,20	1,23	15,62	19,89	15,54	17,77	5,76	4,59	5,19
1958	6,85	1,17	1,26	15,61	18,11	13,55	15,90	5,25	4,08	4,68
1959	6,73	1,18	1,44	14,82	19,24	13,84	16,63	5,68	3,88	4,81
1960	6,70	1,20	1,13	13,68	18,95	14,17	16,62	7,75	4,98	6,40
1961	6,97	1,16	1,03	12,66	17,66	13,75	15,76	5,32	4,87	5,10
1962	7,13	1,17	1,12	12,41	17,62	13,11	15,43	5,95	4,58	5,29
1963	7,03	1,12	1,25	11,96	17,39	13,21	15,37	5,83	4,09	4,99
1964	7,63	1,20	1,28	11,21	15,92	12,43	14,22	4,90	4,15	4,53
1965	7,75	1,24	1,36	10,22	14,66	11,95	13,35	5,07	3,92	4,51
1966	7,83	1,32	1,48	9,93	14,49	10,50	12,56	4,76	3,28	4,05
1967	7,19	1,36	1,20	9,44	14,27	11,35	12,85	4,97	3,88	4,44
1968	6,61	1,42	1,03	8,99	14,87	11,17	13,07	5,04	4,17	4,62
1969	6,07	1,52	1,46	8,03	13,90	9,44	11,74	4,71	2,63	3,71
1970	5,38	1,61	1,43	8,36	12,57	9,35	11,00	4,33	2,78	3,58
1971	4,93	1,67	1,16	7,84	12,53	9,57	11,09	4,03	3,14	3,60
1972	4,76	1,87	1,27	6,76	12,68	8,85	10,82	4,20	2,45	3,35
1973	4,70	1,97	1,59	7,13	10,80	8,88	9,87	3,81	3,06	3,45
1974	5,50	3,28	1,98	6,62	10,55	8,50	9,56	3,53	2,53	3,05
1975	5,38	3,10	2,04	5,79	9,80	7,38	8,63	3,08	2,40	2,75
1976	5,45	2,64	2,69	5,51	9,10	7,49	8,32	2,41	2,32	2,37
1977	4,89	2,47	3,02	5,10	8,98	7,05	8,05	2,52	2,13	2,33
1978	4,57	2,45	2,80	4,86	8,86	6,67	7,80	2,17	1,70	1,94
1979	4,50	2,45	2,84	4,57	8,44	6,49	7,49	2,12	1,81	1,97
1980	4,52	2,39	2,51	4,47	8,06	5,70	6,91	2,29	1,25	1,78
1981	4,54	2,43	2,27	4,02	7,38	6,49	6,94	1,72	1,59	1,66
1982	4,45	2,49	2,20	4,02	7,14	6,53	6,85	1,72	1,87	1,79
1983	4,35	2,48	2,20	3,69	7,04	7,04	7,04	1,63	1,21	1,43
1984	4,42	2,44	2,62	4,04	7,24	5,51	6,40	1,53	1,30	1,42
1985	4,59	2,37	2,45	3,93	7,21	6,29	6,76	1,44	1,24	1,34
1986	4,65	2,28	2,47	4,13	6,60	5,23	5,93	1,64	1,21	1,43
1987	4,91	2,19	2,37	3,92	6,68	5,53	6,12	1,31	1,23	1,27
1988	5,24	2,10	2,13	3,75	6,57	5,01	5,82	1,52	0,98	1,26
1989	12,82	2,22	2,07	3,63	6,57	4,93	5,77	1,51	1,12	1,32
1990	4,73	2,26	1,96	3,56	6,62	5,27	5,96	1,46	1,36	1,41
1991	4,27	2,34	3,21	3,74	6,61	5,67	6,15	1,13	1,25	1,19
1992	4,29	2,53	3,39	3,21	5,98	4,68	5,35	1,11	0,96	1,03
1993	3,90	2,49	4,89	3,38	5,49	4,16	4,84	1,19	0,99	1,09
1994	3,90	2,53	4,00	3,09	4,88	3,99	4,45	1,26	0,93	1,10
1995	3,81	2,55	3,89	3,37	4,70	3,57	4,15	0,96	1,02	0,99
1996	3,79	2,42	2,89	3,45	4,19	3,71	3,96	0,78	0,90	0,84
1997	3,65	2,37	3,27	3,46	4,09	3,14	3,62	1,25	0,68	0,97
1998	3,57	2,35	5,26	3,63	4,05	3,02	3,55	0,89	0,65	0,78
1999	4,03	2,37	4,25	3,83	4,07	2,63	3,37	1,02	0,75	0,88
2000	4,50	2,42	4,90	3,91	3,91	2,81	3,42	0,79	0,62	0,71
2001	4,02	2,36	4,09	3,80	4,01	3,27	3,65	1,00	0,83	0,92

1) Dödfödda har räknats på 1 000 av antalet levande födda och dödfödda. 2) Döda under första levnadsåret och döda under första levnadsdygnet är räknade på 1 000 av antalet levande födda.

Tabell 2.2
Befolkningsförändringar länsvis 2001
 Population changes by county 2001

Län	Folkmängd 2000-12-31 1)	Naturlig folkökning			Inrikes omflyttning			Utrikes omflyttning			Hela folk- ökningen
		Levande födda	Döda	Över- skott	Inflyt- tade	Utflyt- tade	Över- skott	Immi- granter	Emi- granter	Över- skott	
Stockholms län	1 823 210	22 622	15 769	6 853	33 595	33 364	231	19 218	10 651	8 567	15 651
Uppsala län	294 196	3 180	2 526	654	11 220	10 336	884	2 226	1 323	903	2 441
Södermanlands län	256 033	2 470	2 969	-499	8 129	7 327	802	1 495	604	891	1 194
Östergötlands län	411 345	3 940	4 390	-450	10 307	9 851	456	1 999	988	1 011	1 017
Jönköpings län	327 829	3 353	3 671	-318	7 652	8 142	-490	1 536	738	798	-10
Kronobergs län	176 639	1 675	1 991	-316	4 793	5 174	-381	1 064	426	638	-59
Kalmar län	235 391	2 011	2 950	-939	5 625	6 176	-551	1 139	349	790	-700
Gotlands län	57 313	482	651	-169	1 984	1 772	212	158	101	57	100
Blekinge län	150 392	1 298	1 679	-381	3 667	3 965	-298	762	444	318	-361
Skåne län	1 129 424	11 496	12 184	-688	18 541	15 379	3 162	9 187	4 490	4 697	7 171
Hallands län	275 004	2 838	2 662	176	8 205	7 361	844	1 443	800	643	1 663
Västra Götalands län	1 494 641	15 644	15 869	-225	24 450	22 364	2 086	10 478	6 151	4 327	6 188
Värmlands län	275 003	2 428	3 393	-965	5 127	6 189	-1 062	1 761	783	978	-1 049
Örebro län	273 615	2 656	3 247	-591	6 369	7 043	-674	1 376	601	775	-490
Västmanlands län	256 889	2 430	2 779	-349	7 223	6 644	579	1 492	653	839	1 069
Kopparbergs län	278 259	2 325	3 442	-1 117	6 487	6 983	-496	858	499	359	-1 254
Gävleborgs län	279 262	2 458	3 370	-912	6 013	6 634	-621	950	499	451	-1 082
Västernorrlands län	246 903	2 202	3 202	-1 000	4 768	6 108	-1 340	910	408	502	-1 838
Jämtlands län	129 566	1 152	1 682	-530	3 342	3 993	-651	541	340	201	-980
Västerbottens län	255 640	2 465	2 596	-131	5 907	7 054	-1 147	1 074	603	471	-807
Norrbottnens län	256 238	2 341	2 730	-389	4 537	6 082	-1 545	1 128	690	438	-1 496
Hela riket	8 882 792	91 466	93 752	-2 286	-	-	-	60 795	32 141	28 654	26 368

1) Enligt indelningen 1 januari 2001

Folkmängd 2000-12-31 (+) tillkomna (-) avgångna (-) folkmängd 2001-12-31	Folkmängd 2001-12-31 1)	På 1 000 av medelfolkmängden									Folk- ökning
		Naturlig folkökning			Inrikes omflyttning			Utrikes omflyttning			
		Levande födda	Döda	Över- skott	Inflyt- tade	Utflyt- tade	Över- skott	Immi- granter	Emi- granter	Över- skott	
-21	1 838 882	12,35	8,61	3,74	18,35	18,22	0,13	10,50	5,82	4,68	8,55
10	296 627	10,76	8,55	2,21	37,98	34,99	2,99	7,54	4,48	3,06	8,26
7	257 220	9,62	11,57	-1,94	31,68	28,55	3,13	5,83	2,35	3,47	4,65
-1	412 363	9,57	10,66	-1,09	25,03	23,92	1,11	4,85	2,40	2,45	2,47
-5	327 824	10,23	11,20	-0,97	23,34	24,84	-1,49	4,69	2,25	2,43	-0,03
-2	176 582	9,48	11,27	-1,79	27,14	29,30	-2,16	6,02	2,41	3,61	-0,33
-6	234 697	8,56	12,55	-3,99	23,93	26,28	-2,34	4,85	1,48	3,36	-2,98
1	57 412	8,40	11,35	-2,95	34,59	30,89	3,70	2,75	1,76	0,99	1,74
14	150 017	8,64	11,18	-2,54	24,41	26,40	-1,98	5,07	2,96	2,12	-2,40
24	1 136 571	10,15	10,75	-0,61	16,36	13,57	2,79	8,11	3,96	4,15	6,33
14	276 653	10,29	9,65	0,64	29,75	26,69	3,06	5,23	2,90	2,33	6,03
-28	1 500 857	10,45	10,60	-0,15	16,32	14,93	1,39	7,00	4,11	2,89	4,13
21	273 933	8,85	12,36	-3,52	18,68	22,55	-3,87	6,42	2,85	3,56	-3,82
-12	273 137	9,72	11,88	-2,16	23,30	25,76	-2,47	5,03	2,20	2,83	-1,79
1	257 957	9,44	10,80	-1,36	28,06	25,81	2,25	5,80	2,54	3,26	4,15
-5	277 010	8,37	12,40	-4,02	23,37	25,15	-1,79	3,09	1,80	1,29	-4,52
9	278 171	8,82	12,09	-3,27	21,57	23,80	-2,23	3,41	1,79	1,62	-3,88
-13	245 078	8,95	13,02	-4,07	19,38	24,83	-5,45	3,70	1,66	2,04	-7,47
0	128 586	8,92	13,03	-4,11	25,89	30,93	-5,04	4,19	2,63	1,56	-7,59
15	254 818	9,66	10,17	-0,51	23,14	27,64	-4,49	4,21	2,36	1,85	-3,16
9	254 733	9,16	10,69	-1,52	17,76	23,81	-6,05	4,42	2,70	1,71	-5,86
32	8 909 128	10,28	10,54	-0,26	-	-	-	6,83	3,61	3,22	2,96

Tabell 2.3

Folkökning länsvis 1997 - 2001

Population increase by county 1997 - 2001

Län	Folkökning					Folkökning på 1 000 av medelfolkmängden				
	1997	1998	1999	2000	2001	1997	1998	1999	2000	2001
Stockholms län	18 594	20 516	19 937	19 833	15 651	10,60	11,57	11,12	10,94	8,55
Uppsala län	1 320	940	1 002	1 781	2 441	4,55	3,23	3,43	6,07	8,26
Södermanlands län	-513	-601	-379	143	1 194	-2,00	-2,34	-1,48	0,56	4,65
Östergötlands län	-1 299	-1 949	-1 091	25	1 017	-3,13	-4,71	-2,65	0,06	2,47
Jönköpings län	-565	-9	-793	563	-10	-1,81	-0,03	-2,42	1,72	-0,03
Kronobergs län	-634	-943	-929	-510	-59	-3,54	-5,28	-5,23	-2,88	-0,33
Kalmar län	-1 736	-2 056	-1 603	-1 110	-700	-7,20	-8,60	-6,76	-4,66	-2,98
Gotlands län	-180	-148	-215	-115	100	-3,11	-2,56	-3,74	-2,00	1,74
Blekinge län	-280	-278	-789	-233	-361	-1,84	-1,83	-5,22	-1,55	-2,40
Skåne län	2 235	3 823	3 360	5 638	7 171	2,00	3,42	2,99	5,00	6,33
Hallands län	1 265	1 214	998	1 467	1 663	4,67	4,46	3,66	5,35	6,03
Göteborgs och Bohus län	3 201	4,12
Älvsborgs län	-947	-2,12
Skaraborgs län	-1 750	-6,31
Västra Götalands län	.	1 307	1 791	5 932	6 188	.	0,88	1,20	3,98	4,13
Värmlands län	-1 969	-1 865	-1 713	-1 597	-1 049	-7,00	-6,68	-6,17	-5,79	-3,82
Örebro län	-692	-579	-762	-207	-490	-2,51	-2,11	-2,78	-0,76	-1,79
Västmanlands län	-1 446	-880	-760	-12	1 069	-5,58	-3,41	-2,95	-0,05	4,15
Dalarnas län	-2 939	-2 334	-2 323	-2 316	-1 254	-10,25	-8,22	-8,25	-8,29	-4,52
Gävleborgs län	-2 153	-2 410	-1 509	-1 455	-1 082	-7,54	-8,50	-5,36	-5,20	-3,88
Västernorrlands län	-2 233	-2 470	-2 585	-2 396	-1 838	-8,74	-9,76	-10,32	-9,66	-7,47
Jämtlands län	-1 418	-1 377	-1 061	-1 139	-980	-10,59	-10,40	-8,08	-8,75	-7,59
Västerbottens län	-732	-1 360	-1 093	-1 070	-807	-2,82	-5,26	-4,25	-4,18	-3,16
Norrbottnens län	-2 003	-1 844	-2 379	-1 856	-1 496	-7,61	-7,05	-9,18	-7,22	-5,86
Hela riket	3 126	6 697	7 104	21 366	26 368	0,35	0,76	0,80	2,41	2,96

Anm: I tabellen definieras folkökningen som skillnaden mellan folkmängden vid årets början och årets slut

3 Födda

Liten uppgång i antalet födda

Under 2001 föddes 91 466 barn, vilket är en liten ökning från tidigare år. Uppgången var störst under första halvåret, men avmattades mot slutet av året. Det var framförallt förstagångs- och andragångsmödrarna som bidrog till ökningen. Förstagångsmödrarna blir allt äldre. Deras medelålder var 28,5 år, jämfört med 28,2 år 2000.

Antalet döda översteg antalet födda med 2 286 personer, vilket gjorde att vi för femte året i rad hade ett födelseunderskott. Skillnaden var något mindre än år 2000 och mycket mindre än 1999, då det var 6 553 fler döda än födda.

Det var bara i Stockholms-, Uppsala- och Hallands län som det föddes fler personer än som avled. Kvinnorna i Stockholms- och Uppsala län födde i genomsnitt inte fler barn än kvinnor i andra län. Anledningen till att det ändå föddes många barn i dessa län är i stället att en större andel av kvinnorna är i barnafödande åldrar där. I Hallands län, däremot, födde kvinnorna i genomsnitt fler barn än i övriga Sverige.

Många län där antalet avlidna var mycket större än antalet födda har en ogynnsam befolkningsstruktur. En lång period med utflyttning av ungdomar har lett till en åldrande befolkning med få familjer i de åldrar som barnen föds.

Trots att barnafödandet ökade för andra året i rad, låg det ändå på en låg nivå. Om 2001-års nivå skulle gälla också i framtiden kommer kvinnorendast att få 1,6 barn i genomsnitt. För tio år sedan var motsvarande tal 2,1 barn per kvinna och det årliga antalet födda låg runt 120 000 barn.

Definitioner och begrepp

Födda

Nyfött barn folkbokförs i den församling, i vilken modern vid nedkomsten var folkbokförd. Om hon var upptagen i obefintligregistret eller vid nedkomsten inte bokförd någonstans folkbokförs barnet i den församling där nedkomsten skedde.

Med levande fött barn avses nyfödd som efter födelsen andats eller visat andra tecken på liv såsom hjärtslag, pulsationer i navelsträngen eller tydliga, spontana rörelser av skelettmuskulaturen. Med dödfött barn avses nyfödd som avlidit efter utgången av tjuugoåttonde havandeskapsveckan (eller, vid ovisshet om tiden, är minst 35 cm lång).

Under 1973 ändrades aviseringarna till SCB av nyfödda. Tidigare angavs barnets ordningsnummer endast för barn födda i bestående äktenskap ingångna 1950 eller senare. Ordningsnumret avsåg makarnas samtliga gemensamma barn såväl levande födda som dödfödda. Från mitten av 1973 innehåller födelseaviseringarna i stället det antal barn som modern oavsett civilstånd, tidigare fött, dels levande, dels dödfödda. Detta har av SCB räknats upp till att avse det nyfödda barnets ordningsnummer.

Den 1 juli 1979 ändrades medborgarskapslagstiftningen. Ändringen avser barn, vars far har utländskt medborgarskap och mor svenskt medborgarskap. Före den 1 juli 1979 blev dessa barn vid födseln utländska medborgare men blir nu svenska medborgare.

Bestämmelsen att barn till svensk mor alltid blir svensk medborgare medför att barn vid födseln i större utsträckning än tidigare förvärvar dubbelt medborgarskap. Inom den svenska folkbokföringen registreras dock enbart det svenska medborgarskapet.

Begreppet född inom respektive utom äktenskapet har med utgången av 1976 utgått ur all lagstiftning. Redovisningen av födda görs från och med 1977 efter moderns civilstånd i samma utsträckning som tidigare för födda inom respektive utom äktenskapet.

Barn till moder som inte är folkbokförd

Under senare år har många barn fötts av flyktingar som inte är folkbokförda i Sverige. Dessa barn räknades t.o.m. 1997 som födda i Sverige och ingick i befolkningsstatistiken, vilket inte mödrarna gjorde. Detta förhållande ledde till att för höga fruktsamhetstal redovisats för kvinnor från några länder, främst från f.d. Jugoslavien. Från 1998 ingår bara födda barn i befolkningsstatistiken om modern eller fadern är folkbokförd. 2001 föddes det 34 barn där fadern men inte modern var folkbokförd.

Nedanstående tablå visar antalet barn som fötts av icke folkbokförd moder åren 1990 - 1997:

År	Födda	År	Födda
1990	1 151	1994	1 126
1991	1 207	1995	774
1992	2 311	1996	633
1993	3 091	1997	524

Diagram 3
Antal födda 1940 - 2001
Number of births 1940 - 2001

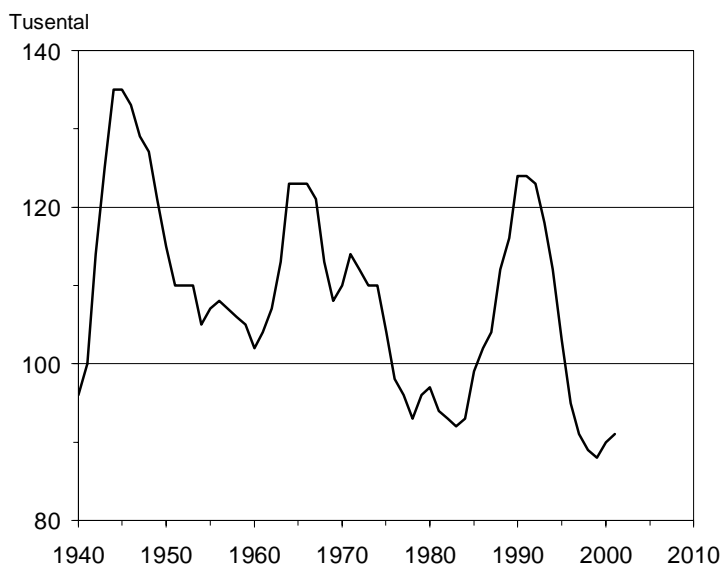
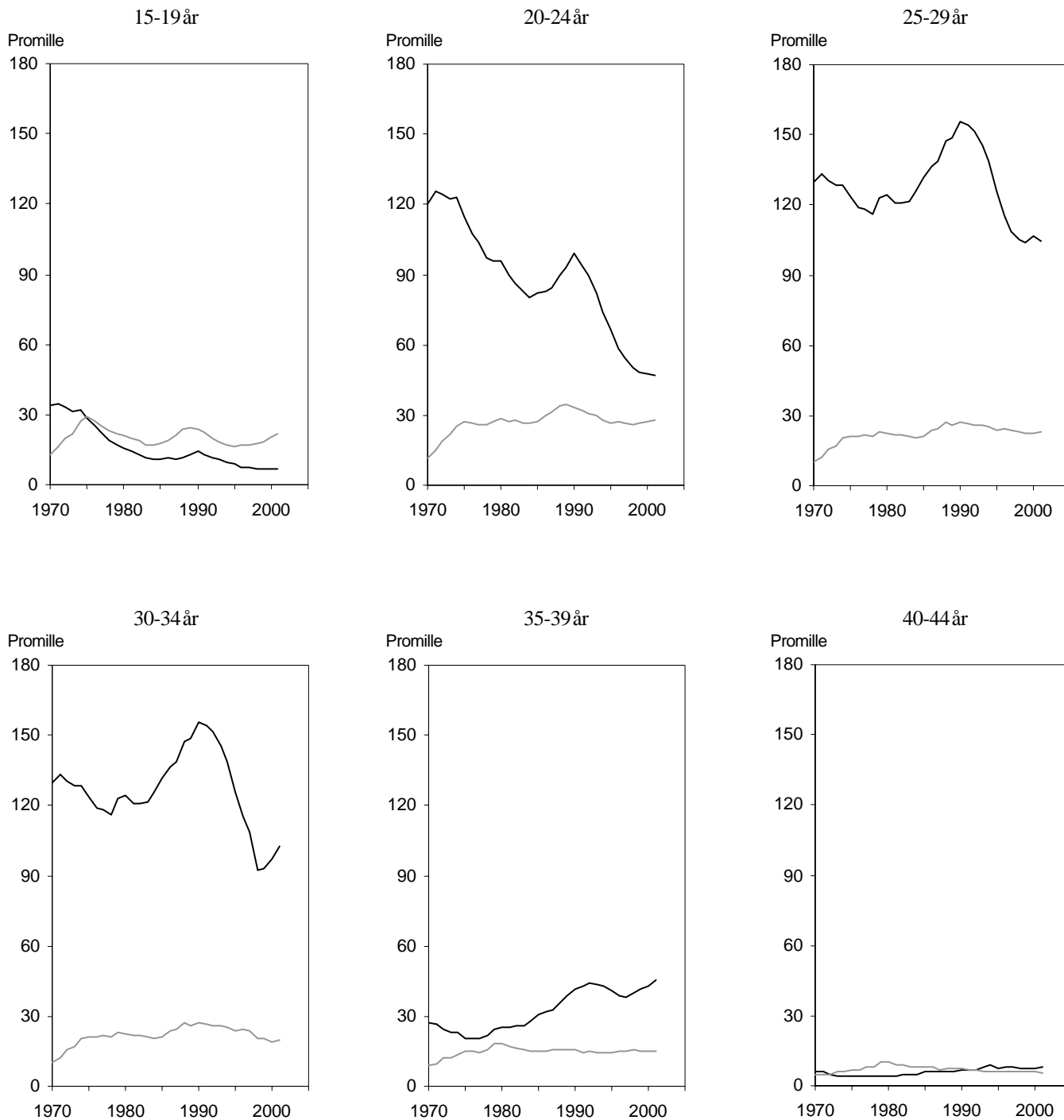

Diagram 4**Åldersdifferentierade fruktsamhetstal och åldersdifferentierade abortfrekvenser 1970 - 2001**

Age-specific fertility rates and age-specific abortion rates 1970 - 2001



— Levande födda
 — Verkställda aborter

Tabell 3.1

Levande födda och dödfödda efter kön och moderns ålder länsvis m.m. 2001

Live and still births by sex and age of mother by county etc. 2001

Län Storstadsområde Riksområde	Levande födda											Dödfödda					
	Totalt	därav		Moderns ålder								Tot	därav				
		Män	Kvinnor	-17	18-19	20-24	25-29	30-34	35-39	40-44	45-		M	Kv			
Län																	
Stockholms län	22 622	11 588	11 034	49	221	2 277	6 428	8 424	4 429	757	37	76	46	30			
Uppsala län	3 180	1 638	1 542	9	31	369	1 000	1 138	532	97	4	9	7	2			
Södermanlands län	2 470	1 263	1 207	9	58	381	879	751	332	58	2	11	5	6			
Östergötlands län	3 940	1 995	1 945	22	81	587	1 412	1 277	489	69	3	18	7	11			
Jönköpings län	3 353	1 726	1 627	15	40	511	1 269	1 064	384	68	2	17	9	8			
Kronobergs län	1 675	880	795	6	20	230	595	580	217	25	2	6	5	1			
Kalmar län	2 011	1 051	960	11	34	272	723	658	272	41	-	7	3	4			
Gotlands län	482	247	235	7	12	65	136	170	79	12	1	2	1	1			
Blekinge län	1 298	645	653	4	24	193	481	434	148	14	-	4	3	1			
Skåne län	11 496	5 953	5 543	55	194	1 533	3 706	3 940	1 771	290	7	52	30	22			
Hallands län	2 838	1 509	1 329	7	36	301	965	1 037	420	71	1	10	8	2			
Västra Götalands län	15 644	8 132	7 512	60	225	2 056	5 247	5 321	2 323	394	18	60	33	27			
Värmlands län	2 428	1 247	1 181	6	36	352	839	775	358	59	3	10	6	4			
Örebro län	2 656	1 401	1 255	15	42	449	978	810	311	51	-	6	3	3			
Västmanlands län	2 430	1 269	1 161	18	54	393	839	750	324	51	1	13	7	6			
Dalarnas län	2 325	1 183	1 142	14	48	361	762	765	315	58	2	12	5	7			
Gävleborgs län	2 458	1 306	1 152	11	43	353	926	726	338	61	-	6	2	4			
Västernorrlands län	2 202	1 135	1 067	8	28	277	833	710	310	36	-	8	4	4			
Jämtlands län	1 152	547	605	8	12	166	359	388	181	38	-	4	3	1			
Västerbottens län	2 465	1 245	1 220	8	22	352	879	813	343	46	2	10	5	5			
Norrbottnens län	2 341	1 178	1 163	10	43	347	807	751	314	65	4	8	3	5			
Hela riket	91 466	47 138	44 328	352	1 304	11 825	30 063	31 282	14 190	2 361	89	349	195	154			
Storstadsområden																	
Stor-Stockholm	20 869	10 691	10 178	37	193	1 969	5 827	7 896	4 189	723	35	70	44	26			
Stor-Göteborg	9 281	4 849	4 432	35	107	997	2 887	3 399	1 591	257	8	41	23	18			
Stor-Malmö	5 725	2 980	2 745	25	96	700	1 705	2 046	999	148	6	25	15	10			
Riksområden																	
Stockholm	22 622	11 588	11 034	49	221	2 277	6 428	8 424	4 429	757	37	76	46	30			
Östra mellansverige	14 676	7 566	7 110	73	266	2 179	5 108	4 726	1 988	326	10	57	29	28			
Småland med öarna	7 521	3 904	3 617	39	106	1 078	2 723	2 472	952	146	5	32	18	14			
Sydsverige	12 794	6 598	6 196	59	218	1 726	4 187	4 374	1 919	304	7	56	33	23			
Västsverige	18 482	9 641	8 841	67	261	2 357	6 212	6 358	2 743	465	19	70	41	29			
Norra mellansverige	7 211	3 736	3 475	31	127	1 066	2 527	2 266	1 011	178	5	28	13	15			
Mellersta Norrland	3 354	1 682	1 672	16	40	443	1 192	1 098	491	74	-	12	7	5			
Övre Norrland	4 806	2 423	2 383	18	65	699	1 686	1 564	657	111	6	18	8	10			

Tabell 3.2

Andel (procent) barn födda av ej gift moder länsvis m.m. 1992 - 2001

Relative number (per cent) of children born by not married mothers by county etc. 1992 - 2001

Län	1992	1993	1994	1995	1996	1997	1998	1999	2000	2001
Storstadsområden										
Riksområden										
Län										
Stockholms län	47,0	47,7	48,2	48,4	48,5	48,6	47,6	48,7	48,5	48,6
Uppsala län	46,9	47,7	48,5	51,2	50,6	51,3	51,1	54,0	51,7	52,8
Södermanlands län	51,4	55,2	54,6	57,3	58,5	58,8	60,8	60,4	60,0	61,7
Östergötlands län	49,8	51,9	52,6	54,6	54,5	55,8	56,3	56,5	57,4	57,4
Jönköpings län	42,8	43,3	46,4	47,2	48,4	49,2	50,0	52,0	51,6	51,4
Kronobergs län	49,5	49,1	49,9	53,4	52,4	54,3	60,1	54,8	58,7	58,1
Kalmar län	53,3	54,5	56,4	55,9	59,3	57,6	59,6	59,9	61,7	60,8
Gotlands län	57,7	60,8	58,6	60,6	64,9	65,9	62,2	61,9	69,2	68,9
Blekinge län	50,1	52,4	54,8	58,6	59,0	57,1	57,9	59,4	58,8	58,7
Kristianstads län	47,6	48,5	50,8	52,5	55,6
Malmöhus län	43,9	43,5	45,4	46,5	46,2
Skåne län	48,7	49,9	50,9	50,4	50,3
Hallands län	46,1	47,1	50,4	50,6	53,2	54,4	53,5	55,6	56,3	58,4
Göteborgs och Bohus län	45,7	46,6	47,0	47,4	48,8	48,7
Älvsborgs län	47,8	49,4	50,5	53,3	54,2	54,5
Skaraborgs län	53,6	52,7	55,9	55,1	58,3	58,9
Västra Götalands län	53,4	53,7	53,9	54,2
Värmlands län	54,9	56,6	59,2	62,8	64,0	65,6	65,9	66,2	66,4	65,3
Örebro län	49,8	52,7	54,0	54,0	58,2	58,4	59,5	58,5	59,1	59,2
Västmanlands län	53,9	54,0	54,9	58,4	58,1	58,8	59,3	60,3	58,9	59,7
Dalarnas län	55,4	58,5	59,7	61,1	63,2	62,9	66,6	66,1	66,7	67,7
Gävleborgs län	61,0	62,1	63,0	64,3	67,3	66,1	67,5	67,6	68,8	69,8
Västernorrlands län	56,5	58,1	59,2	62,8	63,9	64,9	65,7	66,9	65,9	66,2
Jämtlands län	62,3	63,9	64,2	67,1	70,6	69,0	70,7	71,9	71,0	72,3
Västerbottens län	52,9	54,5	56,7	60,0	59,6	61,7	63,8	63,4	64,1	65,0
Norrbottnens län	56,9	55,9	58,8	62,2	63,2	63,8	64,2	65,4	67,0	66,7
Samtliga län	49,5	50,4	51,6	53,0	53,9	54,1	54,7	55,3	55,3	55,5
Storstadsområden										
Stor-Stockholm	46,2	47,3	47,5	47,7	47,7	46,3	47,0	48,0	47,9	47,9
Stor-Göteborg	44,5	45,1	45,9	46,0	47,0	46,0	48,3	49,1	49,0	49,8
Stor-Malmö	41,9	41,2	43,5	43,5	43,4	43,7	45,1	46,4	44,4	45,4
Riksområden										
Stockholm	47,0	47,7	48,2	48,4	48,5	48,6	47,6	48,7	48,5	48,6
Östra mellansverige	50,2	52,1	52,7	54,9	55,6	56,3	57,0	57,6	57,2	57,8
Småland med öarna	48,5	49,1	51,0	52,1	53,6	53,9	55,6	55,5	57,1	56,5
Sydsverige	45,5	45,7	47,7	49,2	49,7	49,6	50,8	51,8	51,4	51,2
Västsverige	47,6	48,4	49,7	50,5	52,2	52,4	53,4	54,0	54,3	54,8
Norra mellansverige	57,0	59,0	60,7	62,7	64,8	64,9	66,7	66,6	67,3	67,6
Mellersta Norrland	58,5	60,2	60,9	64,3	66,2	66,4	67,4	68,6	67,7	68,3
Övre Norrland	54,9	55,2	57,8	61,0	61,4	62,7	64,0	64,4	65,6	65,8

Tabell 3.3

Levande födda och dödfödda efter börd, kön och moderns ålder 2001

Single, multiple, live and still births by sex and age of mother 2001

Moderns ålder	Ensamfödda				Tvillingar				Minst trillingar				Samtliga födda	
	Levande födda		Dödfödda		Levande födda		Dödfödda		Levande födda		Dödfödda		Levande födda	Död- födda
	M	Kv	M	Kv	M	Kv	M	Kv	M	Kv	M	Kv		
14	5	3	-	-	-	-	-	-	-	-	-	-	8	-
15	20	13	-	-	-	-	-	-	-	-	-	-	33	-
16	44	53	-	-	2	-	-	-	-	-	-	-	99	-
17	117	95	1	-	-	-	-	-	-	-	-	-	212	1
18	222	203	1	-	5	3	-	-	-	-	-	-	433	1
19	451	408	2	3	9	3	-	-	-	-	-	-	871	5
20	657	618	3	3	7	15	-	-	-	-	-	-	1 297	6
21	893	903	3	1	17	17	-	-	-	-	-	-	1 830	4
22	1 137	1 083	4	3	15	15	-	-	-	-	-	-	2 250	7
23	1 457	1 358	6	4	13	33	-	-	1	-	2	-	2 862	12
24	1 796	1 709	5	4	41	37	-	-	1	2	-	-	3 586	9
25	2 315	2 017	9	6	41	35	-	-	-	-	-	-	4 408	15
26	2 723	2 648	5	9	73	79	-	-	7	-	2	-	5 530	16
27	3 117	2 840	14	7	96	78	-	-	-	1	2	-	6 132	23
28	3 356	3 307	12	8	93	93	-	-	-	-	-	-	6 849	20
29	3 603	3 320	17	13	118	96	-	-	5	2	2	-	7 144	32
30	3 590	3 360	4	10	127	133	-	-	7	11	-	-	7 228	14
31	3 363	3 201	12	10	141	127	-	-	2	4	-	-	6 838	22
32	3 175	2 857	9	7	104	94	-	-	-	3	-	-	6 233	16
33	2 903	2 732	15	11	101	95	-	-	4	2	4	2	5 837	32
34	2 570	2 361	11	10	102	107	1	-	2	4	-	-	5 146	22
35	2 241	2 015	11	8	95	113	-	-	6	1	2	-	4 471	21
36	1 707	1 726	9	8	94	94	-	-	-	2	2	2	3 623	21
37	1 328	1 265	9	7	63	67	-	-	4	2	-	-	2 729	16
38	944	912	3	5	39	31	-	-	4	-	2	-	1 930	10
39	705	667	2	6	25	39	-	-	1	-	2	-	1 437	10
40	428	463	3	3	21	15	-	-	-	-	-	-	927	6
41	336	328	1	4	17	13	-	-	-	-	-	-	694	5
42	217	177	-	-	7	3	-	-	-	-	-	-	404	-
43	102	111	2	-	3	3	-	-	-	-	-	-	219	2
44	56	57	-	-	2	2	-	-	-	-	-	-	117	-
45	25	22	-	-	-	-	-	-	-	-	-	-	47	-
46	12	10	-	-	-	-	-	-	-	-	-	-	22	-
47	3	5	-	-	-	-	-	-	-	-	-	-	8	-
48	3	1	1	-	-	2	-	-	-	-	-	-	6	1
49	-	2	-	-	1	1	-	-	-	-	-	-	4	-
50	-	-	-	-	-	-	-	-	-	-	-	-	-	-
51	-	-	-	-	-	-	-	-	-	-	-	-	-	-
52	1	1	-	-	-	-	-	-	-	-	-	-	2	-
Summa	45 622	42 851	174	150	1 472	1 443	1	-	44	34	20	4	91 466	349
-19	859	775	4	3	16	6	-	-	-	-	-	-	1 656	7
20-24	5 940	5 671	21	15	93	117	-	-	2	2	2	-	11 825	38
25-29	15 114	14 132	57	43	421	381	-	-	12	3	6	-	30 063	106
30-34	15 601	14 511	51	48	575	556	1	-	15	24	4	2	31 282	106
35-39	6 925	6 585	34	34	316	344	-	-	15	5	8	2	14 190	78
40-44	1 139	1 136	6	7	50	36	-	-	-	-	-	-	2 361	13
45-49	43	40	1	-	1	3	-	-	-	-	-	-	87	1
50-	1	1	-	-	-	-	-	-	-	-	-	-	2	-
Summa	45 622	42 851	174	150	1 472	1 443	1	-	44	34	20	4	91 466	349

Tabell 3.4

Levande födda och dödfödda efter barnets ordningsnummer och moderns födelseår 2001

Live births and still births by sex and age of mother 2001

Moderns födelseår	Levande födda										Dödfödda						
	Barnets ordningsnummer bland levande födda barn										Barnets ordningsnummer bland både levande och dödfödda barn						
	1	2	3	4	5	6	7	8-	Okänt	Summa	1	2	3	4	5-	Okänt	Summa
1987	3	-	-	-	-	-	-	-	-	3	-	-	-	-	-	-	-
1986	16	-	-	-	-	-	-	-	-	16	-	-	-	-	-	-	-
1985	57	3	-	-	-	-	-	-	-	60	-	-	-	-	-	-	-
1984	142	4	-	-	-	-	-	-	-	146	-	-	-	-	-	-	-
1983	299	12	1	-	-	-	-	-	-	312	1	-	-	-	-	-	1
1982	594	56	3	-	-	-	-	-	-	655	3	-	-	-	-	-	3
1981	926	132	8	-	-	-	-	-	4	1 070	6	-	-	-	-	-	6
1980	1 252	280	20	2	-	-	-	-	-	1 554	7	-	-	-	-	-	7
1979	1 572	450	47	1	-	-	-	-	2	2 072	5	-	-	-	-	-	5
1978	1 695	727	77	12	1	-	-	-	2	2 514	6	-	1	1	-	-	8
1977	2 018	965	161	23	-	-	-	-	1	3 168	11	1	-	-	-	-	12
1976	2 361	1 247	261	43	7	1	-	-	-	3 920	7	1	2	-	-	-	10
1975	2 837	1 724	372	60	15	2	1	1	2	5 014	8	4	-	-	-	-	12
1974	3 265	2 088	495	101	24	7	-	-	-	5 980	16	7	1	-	-	-	24
1973	3 344	2 314	608	129	34	2	1	-	1	6 433	15	2	3	-	-	-	20
1972	3 435	2 581	787	192	49	4	1	-	4	7 053	22	4	1	-	-	-	27
1971	3 280	2 851	871	216	49	17	6	2	2	7 294	15	4	2	2	-	-	23
1970	2 858	2 796	1 049	277	71	25	11	2	1	7 090	10	5	-	2	1	-	18
1969	2 325	2 640	1 032	292	77	27	9	2	2	6 406	11	5	1	2	-	-	19
1968	1 980	2 480	1 151	286	96	36	12	9	2	6 052	15	3	5	4	1	-	28
1967	1 571	2 254	1 158	341	99	41	16	17	4	5 501	11	6	6	-	1	-	24
1966	1 289	1 891	1 175	340	107	47	7	17	2	4 875	6	7	5	-	1	-	19
1965	974	1 501	997	348	110	45	16	21	-	4 012	11	3	5	4	3	-	26
1964	766	1 149	826	329	138	49	16	22	1	3 296	10	3	2	1	-	-	16
1963	490	764	552	262	75	34	13	10	1	2 201	5	2	2	2	3	-	14
1962	358	530	458	176	87	40	16	13	-	1 678	2	1	4	1	1	-	9
1961	262	390	276	129	54	27	15	13	1	1 167	4	-	3	-	-	-	7
1960	189	231	193	104	45	32	13	13	-	820	3	1	2	-	1	-	7
1959	118	123	114	68	34	28	4	15	-	504	1	-	-	-	-	-	1
1958	62	80	79	38	25	10	11	12	-	317	-	-	1	1	-	-	2
1957	25	31	33	25	13	12	2	2	-	143	-	-	-	-	-	-	-
1956	17	20	8	19	4	2	3	6	-	79	-	-	-	-	-	-	-
1955	7	7	10	2	2	1	2	1	-	32	-	-	-	-	-	-	-
1954	4	1	3	3	3	-	-	1	-	15	-	-	-	-	-	-	-
1953	1	-	-	2	1	-	-	2	-	6	-	-	-	-	-	-	-
1952	2	1	-	-	-	-	-	1	-	4	1	-	-	-	-	-	1
1951	-	-	1	1	-	-	-	-	-	2	-	-	-	-	-	-	-
1950	-	-	-	-	-	-	-	-	-	-	-	-	-	-	-	-	-
1949	-	-	-	-	-	-	-	-	-	-	-	-	-	-	-	-	-
1948	-	-	2	-	-	-	-	-	-	2	-	-	-	-	-	-	-
Summa	40 394	32 323	12 828	3 821	1 220	489	175	182	34	91 466	212	59	46	20	12	-	349
-19	-	-	2	-	-	-	-	-	-	2	-	-	-	-	-	-	-
20-24	7	2	4	6	4	-	-	4	-	27	1	-	-	-	-	-	1
25-29	229	261	244	152	78	53	22	36	-	1 075	1	-	1	1	-	-	3
30-34	2 065	3 064	2 305	1 000	399	182	73	71	3	9 162	24	7	13	4	5	-	53
35-39	8 139	10 766	5 513	1 607	489	196	60	66	10	26 846	54	24	22	10	6	-	116
40-44	16 182	12 630	3 810	915	227	55	19	4	8	33 850	78	22	7	4	1	-	112
45-49	10 483	5 113	918	139	23	3	1	1	7	16 688	37	6	3	1	-	-	47
50-	3 289	487	32	2	-	-	-	-	6	3 816	17	-	-	-	-	-	17
Summa	40 394	32 323	12 828	3 821	1 220	489	175	182	34	91 466	212	59	46	20	12	-	349

Tabell 3.5

Levande födda och dödfödda efter barnets ordningsnummer 1992 - 2001

Live birth and still birth by birthorder of child 1992 - 2001

År	Levande födda barn							Dödfödda barn					
	Procentuell fördelning							Procentuell fördelning					
	1	2	3	4	5	6-	Summa	1	2	3	4-5	6-	Summa
1992	40,7	35,0	16,2	5,5	1,7	0,8	100,0	48,7	27,0	16,4	7,3	0,5	100,0
1993	40,9	35,0	16,1	5,3	1,7	0,9	100,0	46,3	30,2	15,2	7,8	0,5	100,0
1994	39,5	36,5	16,0	5,3	1,8	0,9	100,0	44,3	30,2	16,1	8,6	0,9	100,0
1995	39,9	36,6	15,9	5,1	1,6	0,9	100,0	50,0	27,1	15,4	6,6	0,9	100,0
1996	40,8	36,6	15,2	4,8	1,6	1,0	100,0	43,9	30,9	16,4	7,0	1,8	100,0
1997	41,0	36,8	14,8	4,8	1,5	0,9	100,0	47,5	30,6	11,5	9,2	1,3	100,0
1998	41,1	37,3	14,8	4,4	1,4	1,0	100,0	40,7	29,9	19,1	8,3	1,9	100,0
1999	42,0	36,6	14,8	4,4	1,4	0,9	100,0	43,1	32,7	15,6	7,4	1,2	100,0
2000	43,6	35,1	14,5	4,3	1,5	0,9	100,0	48,4	25,8	14,4	8,8	2,5	100,0
2001	44,2	35,3	14,0	4,2	1,3	0,9	100,0	60,7	16,9	13,2	8,3	0,9	100,0

Tabell 3.6

Levande födda och dödfödda efter föräldrarnas ålder 2001

Live births and still births by age of parents 2001

Faderns ålder	Moderns ålder							
	- 19	20 - 24	25 - 29	30 - 34	35 - 39	40 - 44	45 -	Summa
Levande födda								
- 19	312	124	13	6	2	-	-	457
20 - 24	794	3 436	1 030	207	50	5	-	5 522
25 - 29	314	5 107	12 542	3 365	627	49	2	22 006
30 - 34	105	1 960	11 615	15 024	2 766	227	5	31 702
35 - 39	31	682	3 417	9 195	6 178	566	11	20 080
40 - 44	11	183	844	2 312	3 017	808	19	7 194
45 - 49	1	43	232	678	993	427	29	2 403
50 - 54	1	34	86	212	287	174	12	806
55 - 59	-	13	33	49	98	48	6	247
60 - 64	-	-	5	15	19	12	3	54
65 -	-	1	1	7	6	5	-	20
Ålder okänd	87	242	245	212	147	40	2	975
Summa	1 656	11 825	30 063	31 282	14 190	2 361	89	91 466
Dödfödda								
- 19	-	-	-	-	-	-	-	-
20 - 24	1	2	1	-	-	-	-	4
25 - 29	-	3	17	2	3	-	-	25
30 - 34	-	2	13	19	10	-	-	44
35 - 39	-	2	6	19	14	2	-	43
40 - 44	-	-	3	9	11	2	-	25
45 - 49	-	-	1	1	3	-	-	5
50 - 54	-	-	1	-	1	1	-	3
55 - 59	-	-	-	2	-	1	-	3
60 - 64	-	-	-	-	-	-	-	-
65 -	-	-	1	-	-	-	-	1
Ålder okänd	6	29	63	54	36	7	1	196
Summa	7	38	106	106	78	13	1	349

Tabell 3.7

Barnets ordningsnummer bland både levande och dödfödda barn efter moderns ålder 2001

Birthorder of child among both live births and still births by age of mother 2001

Moderns ålder	Levande födda										Dödfödda						
	Barnets ordningsnummer bland levande födda barn										Barnets ordningsnummer bland både levande och dödfödda barn						
	1	2	3	4	5	6	7	8-	Okänt	Summa	1	2	3	4	5-	Okänt	Summa
14	8	-	-	-	-	-	-	-	-	8	-	-	-	-	-	-	-
15	33	-	-	-	-	-	-	-	-	33	-	-	-	-	-	-	-
16	93	6	-	-	-	-	-	-	-	99	-	-	-	-	-	-	-
17	210	2	-	-	-	-	-	-	-	212	1	-	-	-	-	-	1
18	398	33	2	-	-	-	-	-	-	433	1	-	-	-	-	-	1
19	784	79	5	-	-	-	-	-	3	871	5	-	-	-	-	-	5
20	1 078	202	14	-	-	-	-	-	3	1 297	6	-	-	-	-	-	6
21	1 429	365	34	2	-	-	-	-	-	1 830	4	-	-	-	-	-	4
22	1 595	595	51	5	1	-	-	-	3	2 250	7	-	-	-	-	-	7
23	1 917	809	117	18	-	-	-	-	1	2 862	10	-	1	1	-	-	12
24	2 187	1 136	227	32	2	1	-	-	1	3 586	7	2	-	-	-	-	9
25	2 590	1 454	301	54	8	-	-	-	1	4 408	11	2	2	-	-	-	15
26	3 045	1 922	450	76	26	7	1	2	1	5 530	9	6	1	-	-	-	16
27	3 232	2 215	554	105	22	4	-	-	-	6 132	15	5	3	-	-	-	23
28	3 421	2 520	686	172	41	4	1	-	4	6 849	18	1	1	-	-	-	20
29	3 419	2 641	812	205	54	9	1	1	2	7 144	22	6	2	2	-	-	32
30	3 055	2 839	986	254	60	20	11	1	2	7 228	10	3	-	1	-	-	14
31	2 630	2 747	1 060	279	77	28	13	3	1	6 838	13	7	-	1	1	-	22
32	2 128	2 608	1 065	305	82	29	10	4	2	6 233	10	1	3	2	-	-	16
33	1 812	2 339	1 202	311	110	35	13	13	2	5 837	15	6	6	4	1	-	32
34	1 410	2 065	1 140	343	107	45	14	18	4	5 146	9	7	4	-	2	-	22
35	1 162	1 665	1 110	346	108	54	9	16	1	4 471	7	5	7	2	-	-	21
36	832	1 323	916	330	135	41	20	25	1	3 623	10	2	3	3	3	-	21
37	627	936	675	311	103	45	16	16	-	2 729	8	3	3	1	1	-	16
38	422	654	487	219	84	39	13	11	1	1 930	3	2	1	1	3	-	10
39	305	436	400	145	75	41	18	16	1	1 437	4	-	5	1	-	-	10
40	228	296	197	117	48	20	13	8	-	927	4	-	2	-	-	-	6
41	157	181	161	89	41	38	11	16	-	694	2	1	1	-	1	-	5
42	89	101	90	54	26	19	7	18	-	404	-	-	-	-	-	-	-
43	35	49	60	35	19	11	7	3	-	219	-	-	1	1	-	-	2
44	28	29	16	21	10	5	3	5	-	117	-	-	-	-	-	-	-
45	7	12	11	7	2	3	2	3	-	47	-	-	-	-	-	-	-
46	7	2	6	2	2	1	1	1	-	22	-	-	-	-	-	-	-
47	1	1	-	3	1	-	-	2	-	8	-	-	-	-	-	-	-
48	2	-	-	1	1	-	-	2	-	6	1	-	-	-	-	-	1
49	1	1	1	1	-	-	-	-	-	4	-	-	-	-	-	-	-
50	-	-	-	-	-	-	-	-	-	-	-	-	-	-	-	-	-
51	-	-	-	-	-	-	-	-	-	-	-	-	-	-	-	-	-
52	-	-	2	-	-	-	-	-	-	2	-	-	-	-	-	-	-
Summa	40 377	32 263	12 838	3 842	1 245	499	184	184	34	91 466	212	59	46	20	12	-	349
-19	1 526	120	7	-	-	-	-	-	3	1 656	7	-	-	-	-	-	7
20-24	8 206	3 107	443	57	3	1	-	-	8	11 825	34	2	1	1	-	-	38
25-29	15 707	10 752	2 803	612	151	24	3	3	8	30 063	75	20	9	2	-	-	106
30-34	11 035	12 598	5 453	1 492	436	157	61	39	11	31 282	57	24	13	8	4	-	106
35-39	3 348	5 014	3 588	1 351	505	220	76	84	4	14 190	32	12	19	8	7	-	78
40-44	537	656	524	316	144	93	41	50	-	2 361	6	1	4	1	1	-	13
45-	18	16	20	14	6	4	3	8	-	89	1	-	-	-	-	-	1
Summa	40 377	32 263	12 838	3 842	1 245	499	184	184	34	91 466	212	59	46	20	12	-	349

Tabell 3.8

Levande födda och dödfödda efter barnets ordningsnummer, tidigare antal av modern levande födda respektive dödfödda samt moderns ålder 2001

Live births and still births by birthorder of child, number of earlier live births resp. still births and age of mother 2001

Moderns ålder	Levande födda											Dödfödda						
	Antal tidigare dödfödda barn	Barnets ordningsnummer bland levande födda barn										Antal tidigare levande födda barn	Barnets ordningsnummer bland dödfödda barn					
		1	2	3	4	5	6	7	8-	Okänt	Summa		1	2	3-	Okänt	Summa	
-19	0	1 526	120	7	-	-	-	-	-	-	3	1 656	0	7	-	-	-	7
	1	-	-	-	-	-	-	-	-	-	-	-	1	-	-	-	-	-
	2-	-	-	-	-	-	-	-	-	-	-	-	2-	-	-	-	-	-
	Summa	1 526	120	7	-	-	-	-	-	-	3	1 656	Summa	7	-	-	-	7
20-24	0	8 206	3 111	439	56	3	1	-	-	-	8	11 824	0	34	-	-	-	34
	1	-	-	-	-	-	-	-	-	-	-	-	1	2	-	-	-	2
	2-	-	1	-	-	-	-	-	-	-	-	1	2-	1	1	-	-	2
	Summa	8 206	3 112	439	56	3	1	-	-	-	8	11 825	Summa	37	1	-	-	38
25-29	0	15 711	10 760	2 797	606	150	22	3	2	-	8	30 059	0	75	-	-	-	75
	1	1	-	-	-	-	-	-	-	-	-	1	1	20	3	-	-	23
	2-	2	1	-	-	-	-	-	-	-	-	3	2-	7	1	-	-	8
	Summa	15 714	10 761	2 797	606	150	22	3	2	-	8	30 063	Summa	102	4	-	-	106
30-34	0	11 040	12 621	5 442	1 482	424	157	58	39	-	11	31 274	0	57	-	-	-	57
	1	2	1	2	-	-	-	-	-	-	-	5	1	24	1	-	-	25
	2-	1	1	1	-	-	-	-	-	-	-	3	2-	21	3	-	-	24
	Summa	11 043	12 623	5 445	1 482	424	157	58	39	-	11	31 282	Summa	102	4	-	-	106
35-39	0	3 349	5 032	3 589	1 350	490	215	72	83	-	4	14 184	0	32	-	-	-	32
	1	-	-	-	-	1	-	-	-	-	-	1	1	12	1	-	-	13
	2-	1	1	2	1	-	-	-	-	-	-	5	2-	28	5	-	-	33
	Summa	3 350	5 033	3 591	1 351	491	215	72	83	-	4	14 190	Summa	72	6	-	-	78
40-44	0	537	657	530	312	145	91	39	50	-	-	2 361	0	6	-	-	-	6
	1	-	-	-	-	-	-	-	-	-	-	-	1	1	-	-	-	1
	2-	-	-	-	-	-	-	-	-	-	-	-	2-	6	-	-	-	6
	Summa	537	657	530	312	145	91	39	50	-	-	2 361	Summa	13	-	-	-	13
45-	0	18	17	19	14	7	3	3	8	-	-	89	0	1	-	-	-	1
	1	-	-	-	-	-	-	-	-	-	-	-	1	-	-	-	-	-
	2-	-	-	-	-	-	-	-	-	-	-	-	2-	-	-	-	-	-
	Summa	18	17	19	14	7	3	3	8	-	-	89	Summa	1	-	-	-	1
Totalt	0	40 387	32 318	12 823	3 820	1 219	489	175	182	-	34	91 447	0	212	-	-	-	212
	1	3	1	2	-	1	-	-	-	-	-	7	1	59	5	-	-	64
	2-	4	4	3	1	-	-	-	-	-	-	12	2-	63	10	-	-	73
	Summa	40 394	32 323	12 828	3 821	1 220	489	175	182	-	34	91 466	Summa	334	15	-	-	349

Tabell 3.9

Åldersdifferentierade fruktsamhetstal efter moderns födelseplats och folkbokföringslän 2001

Age-specific fertility rates by place of birth and county of registration 2001

Moderns folkbokföringslän Födelseort	Moderns ålder							Summerad fruktsamhet
	15-19	20-24	25-29	30-34	35-39	40-44	45-49	
Stockholms län	5,8	41,9	85,8	110,3	59,3	12,1	0,6	1 579,7
födda i länet	4,0	33,9	84,7	107,9	53,6	10,7	0,6	1 477,1
födda i övriga län	8,8	27,2	69,0	121,5	70,0	14,3	0,5	1 556,2
födda i utlandet	14,4	86,4	114,6	100,4	57,4	12,2	0,9	1 932,1
Uppsala län	4,6	32,9	90,3	109,1	50,2	10,0	0,4	1 487,7
födda i länet	3,8	37,3	106,6	98,1	39,7	6,8	0,6	1 465,1
födda i övriga län	5,4	21,5	73,3	118,7	58,1	11,2	0,4	1 443,4
födda i utlandet	8,4	62,6	97,0	109,7	50,2	12,4	-	1 702,0
Södermanlands län	8,9	60,6	128,1	94,4	38,7	7,2	0,2	1 690,6
födda i länet	7,6	58,4	128,8	85,2	31,3	5,7	0,3	1 586,7
födda i övriga län	9,1	55,8	126,9	107,0	44,4	7,3	0,3	1 753,6
födda i utlandet	18,5	84,8	127,7	103,3	50,9	11,0	-	1 980,7
Östergötlands län	9,0	45,9	111,0	96,3	35,8	5,4	0,2	1 517,9
födda i länet	8,3	49,9	121,6	84,3	31,6	4,0	0,3	1 500,3
födda i övriga län	8,5	23,8	88,0	115,8	42,2	6,8	0,3	1 427,4
födda i utlandet	14,5	90,1	108,2	114,4	41,5	8,6	-	1 886,8
Jönköpings län	5,5	58,0	135,3	100,3	35,9	6,8	0,2	1 709,9
födda i länet	4,8	53,2	139,6	95,5	29,3	4,2	-	1 633,0
födda i övriga län	5,5	45,7	128,0	116,2	45,6	9,6	0,3	1 755,0
födda i utlandet	9,8	106,0	130,9	93,3	44,3	11,0	0,8	1 979,9
Kronobergs län	4,9	43,3	119,3	106,1	39,1	4,7	0,3	1 588,7
födda i länet	3,0	41,6	131,6	98,2	35,5	3,6	0,3	1 568,8
födda i övriga län	8,0	36,2	100,8	127,9	44,7	6,2	-	1 618,6
födda i utlandet	14,7	73,9	106,3	93,5	39,7	5,1	1,4	1 672,3
Kalmar län	6,5	47,4	120,9	96,2	36,5	5,6	-	1 565,6
födda i länet	5,5	47,9	122,5	99,5	33,3	3,4	-	1 560,2
födda i övriga län	8,8	33,9	118,1	90,6	42,2	8,9	-	1 513,4
födda i utlandet	11,9	91,0	118,0	89,7	40,0	9,5	-	1 800,6
Gotlands län	10,4	43,7	91,6	100,7	40,4	6,2	0,5	1 467,7
födda i länet	9,5	48,3	96,1	94,6	36,6	2,5	0,7	1 441,3
födda i övriga län	18,1	31,0	79,2	109,7	49,2	14,7	-	1 509,5
födda i utlandet	-	54,1	119,2	124,3	31,9	-	-	1 647,3
Blekinge län	6,5	50,4	112,9	94,8	30,8	3,1	-	1 493,1
födda i länet	5,6	47,3	113,6	89,5	27,3	2,3	-	1 428,1
födda i övriga län	9,2	43,2	107,2	115,3	38,5	6,2	-	1 597,9
födda i utlandet	12,6	96,1	122,8	76,2	31,2	-	-	1 694,4
Skåne län	7,8	45,2	100,4	101,8	44,5	8,0	0,2	1 539,8
födda i länet	5,6	39,4	100,5	98,7	39,7	5,9	-	1 449,6
födda i övriga län	7,2	19,9	84,5	115,5	55,1	10,2	0,4	1 463,6
födda i utlandet	20,3	102,3	117,4	99,3	49,4	12,6	0,4	2 008,5
Hallands län	5,3	42,3	128,4	115,0	43,7	7,7	0,1	1 713,0
födda i länet	3,5	36,8	126,2	106,9	33,3	7,9	0,3	1 574,6
födda i övriga län	5,4	41,9	134,6	129,8	51,1	7,1	-	1 848,8
födda i utlandet	18,9	77,7	115,8	88,4	48,8	9,7	-	1 796,1

Tabell 3.9 (forts.)

Åldersdifferentierade fruktsamhetstal efter moderns födelseplats och folkbokföringslän 2001

Moderns folkbokföringslän Födelseort	Moderns ålder							Summerad fruktsamhet
	15-19	20-24	25-29	30-34	35-39	40-44	45-49	
Västra Götalands län	6,7	47,6	104,8	101,9	43,9	8,1	0,4	1 567,9
födda i länet	4,9	43,8	109,3	96,9	39,0	6,3	0,2	1 501,7
födda i övriga län	8,0	29,9	78,8	119,8	55,2	12,0	0,5	1 520,9
födda i utlandet	19,0	91,4	121,9	101,6	49,8	10,5	0,9	1 975,2
Värmlands län	5,5	50,8	113,6	93,7	40,3	6,9	0,3	1 554,6
födda i länet	5,0	53,0	114,3	84,9	35,6	5,3	0,5	1 492,8
födda i övriga län	6,4	29,7	106,3	113,7	55,4	10,4	-	1 609,4
födda i utlandet	10,4	99,9	127,6	107,8	35,8	9,4	-	1 954,4
Örebro län	7,3	56,4	118,2	92,3	34,9	6,1	-	1 576,3
födda i länet	5,5	56,2	117,9	83,8	32,5	5,6	-	1 507,8
födda i övriga län	4,9	37,1	102,2	102,5	37,6	5,9	-	1 451,0
födda i utlandet	22,3	106,7	156,0	111,6	39,3	8,7	-	2 222,8
Västmanlands län	9,9	61,7	117,0	91,1	36,4	6,4	0,1	1 613,6
födda i länet	6,6	60,0	111,9	86,0	31,6	5,4	-	1 507,5
födda i övriga län	14,5	53,1	117,6	102,8	39,2	7,1	0,3	1 673,7
födda i utlandet	28,3	86,4	138,9	90,0	47,7	7,8	-	1 995,1
Dalarnas län	7,5	53,6	111,1	96,5	35,9	6,5	0,2	1 556,9
födda i länet	5,9	52,3	110,4	90,0	34,3	5,0	0,2	1 491,0
födda i övriga län	11,2	44,0	110,2	108,2	39,8	6,7	0,3	1 601,7
födda i utlandet	22,7	102,6	121,2	106,5	34,6	16,9	-	2 023,1
Gävleborgs län	6,9	51,5	121,9	86,8	37,7	7,0	-	1 559,5
födda i länet	5,9	52,0	125,8	80,7	33,8	6,9	-	1 525,7
födda i övriga län	10,6	37,5	107,3	104,5	45,0	5,9	-	1 553,9
födda i utlandet	12,4	94,9	137,2	81,7	47,2	11,6	-	1 924,9
Västernorrlands län	5,3	46,2	127,7	96,5	40,6	4,7	-	1 605,1
födda i länet	4,9	47,6	129,0	91,2	38,4	2,5	-	1 568,0
födda i övriga län	4,9	35,0	123,2	112,3	41,9	9,3	-	1 633,7
födda i utlandet	12,9	72,2	132,6	89,9	56,6	9,4	-	1 867,3
Jämtlands län	5,3	50,3	102,1	104,4	43,7	9,2	-	1 575,1
födda i länet	3,7	55,4	106,1	99,1	40,1	9,0	-	1 566,4
födda i övriga län	13,0	37,8	91,3	107,9	52,0	9,1	-	1 555,3
födda i utlandet	6,5	65,0	133,0	136,7	22,9	12,4	-	1 882,9
Västerbottens län	3,8	38,6	110,4	103,1	42,8	5,7	0,2	1 523,5
födda i länet	2,9	44,9	123,3	99,7	40,7	5,1	0,3	1 584,9
födda i övriga län	6,8	23,3	87,3	107,4	49,9	7,3	-	1 409,9
födda i utlandet	10,5	59,3	109,1	113,6	37,6	6,8	-	1 684,6
Norrbottens län	7,2	55,8	119,7	97,1	38,2	7,7	0,5	1 631,1
födda i länet	6,9	59,3	120,8	97,9	35,2	7,0	0,5	1 637,8
födda i övriga län	11,7	33,8	120,2	99,2	46,3	10,5	0,9	1 612,8
födda i utlandet	3,4	87,5	107,5	87,8	48,5	9,0	-	1 718,0
Samtliga län	6,6	46,7	104,3	102,4	45,4	8,2	0,3	1 570,0
födda i länet	5,1	44,1	107,9	96,9	39,7	6,5	0,2	1 502,0
födda i övriga län	8,2	30,9	88,8	116,1	54,5	10,2	0,3	1 545,1
födda i utlandet	16,4	89,7	118,5	100,4	50,4	11,0	0,5	1 935,0

Tabell 3.10

Levande födda efter föräldrarnas medborgarskap och moderns civilstånd 2001

Live births by citizenship of parents and marital status of mother 2001

Moderns medborgarskapsland	Fadern svensk medborgare	Fadern medborgare i samma land som modern	Övriga	Modern gift	Modern ej gift	Samtliga
Norden	73 708	72 692	5 094	33 984	49 002	82 986
Sverige	72 337	72 337	4 949	33 198	47 798	80 995
Danmark	211	46	20	133	161	294
Finland	745	233	89	424	718	1 142
Island	34	21	2	29	32	61
Norge	381	55	34	200	293	494
EU15 utom Danmark och Finland	485	182	89	546	239	785
Frankrike	55	22	7	60	26	86
Grekland	17	16	4	31	7	38
Italien	34	7	7	37	13	50
Nederländerna	34	22	9	48	19	67
Spanien	33	5	6	34	13	47
Storbritannien och Nordirland	105	30	18	109	50	159
Tyskland	143	68	28	161	87	248
Österrike	28	2	3	17	18	35
EU15 i övrigt	36	10	7	49	6	55
Europa utom EU15 och Norden	970	597	196	1 321	501	1 822
Bosnien-Hercegovina	131	167	29	256	81	337
Bulgarien	20	5	5	24	6	30
Jugoslavien	166	247	30	339	124	463
Polen	196	58	42	196	109	305
Rumänien	44	12	4	52	11	63
Schweiz	20	4	3	19	10	29
Ungern	30	10	6	24	25	49
Övriga	363	94	77	411	135	546
Afrika	723	371	108	950	299	1 249
Algeriet	21	2	2	24	1	25
Egypten	29	10	1	40	-	40
Etiopien	68	8	8	65	23	88
Gambia	26	17	5	41	13	54
Marocko	83	8	10	96	6	102
Somalia	268	240	50	385	197	582
Tunisien	47	15	6	67	1	68
Uganda	9	3	2	9	7	16
Afrika i övrigt	172	68	24	223	51	274
Nordamerika	211	32	28	231	49	280
Kanada	21	2	4	24	3	27
USA	137	20	13	150	21	171
Nordamerika i övrigt	53	10	11	57	25	82
Sydamerika	211	84	56	206	163	369
Chile	97	58	27	97	99	196
Peru	29	9	14	38	14	52
Sydamerika i övrigt	85	17	15	71	50	121
Asien	1 978	1 459	221	3 268	447	3 715
Filippinerna	126	1	7	108	29	137
Indien	39	18	6	60	3	63
Irak	336	762	43	1 072	84	1 156
Iran	221	111	19	323	33	356
Kina	78	40	7	120	7	127
Libanon	176	31	15	206	18	224
Pakistan	38	9	7	53	1	54
Syrien	184	84	37	292	14	306
Thailand	270	13	21	159	157	316
Turkiet	225	181	23	390	48	438
Viet Nam	65	33	6	86	20	106
Asien i övrigt	220	176	30	399	33	432
Oceanien	19	8	2	28	1	29
Statslösa	78	19	11	101	8	109
Okänt	67	3	50	75	47	122
Samtliga länder	78 450	75 447	5 855	40 710	50 756	91 466

Tabell 3.11

Levande födda efter föräldrarnas födelseland och moderns civilstånd 2001

Live births by parent's country of birth and marital status of mother 2001

Moderns födelseland	Fadern född i Sverige	Fadern född i samma land som modern	Övriga	Modern gift	Modern ej gift	Samtliga
Norden	67 334	66 378	5 897	30 112	47 001	77 113
Sverige	66 044	66 044	5 685	29 261	45 912	75 172
Danmark	201	46	27	138	148	286
Finland	738	223	144	518	654	1 172
Island	29	20	6	27	32	59
Norge	322	45	35	168	255	424
EU15 utom Danmark och Finland	448	172	177	572	256	828
Frankrike	36	21	20	54	25	79
Grekland	27	22	8	46	12	58
Italien	25	9	15	36	17	53
Nederländerna	28	20	8	41	17	58
Spanien	35	7	15	42	19	61
Storbritannien och Nordirland	98	24	25	99	53	152
Tyskland	131	61	65	184	82	266
Österrike	21	-	9	18	14	32
EU15 i övrigt	47	8	12	52	17	69
Europa utom EU15 och Norden	796	1 599	658	2 245	907	3 152
Bosnien-Hercegovina	37	533	134	542	182	724
Bulgarien	16	18	14	39	9	48
Jugoslavien	114	731	127	735	272	1 007
Polen	206	130	119	272	199	471
Rumänien	43	79	36	131	34	165
Schweiz	17	4	4	19	7	26
Ungern	48	25	20	47	49	96
Övriga	315	79	204	460	155	615
Afrika	202	1 292	462	1 426	646	2 072
Algeriet	2	34	11	42	6	48
Egypten	4	26	23	51	3	54
Etiopien	28	209	81	189	159	348
Gambia	13	60	8	64	25	89
Marocko	23	93	57	153	22	175
Somalia	11	568	121	470	273	743
Tunisien	3	88	5	93	4	97
Uganda	13	16	13	24	21	45
Afrika i övrigt	105	198	143	340	133	473
Nordamerika	234	50	60	262	95	357
Kanada	25	1	6	23	9	32
USA	125	21	22	139	29	168
Nordamerika i övrigt	84	28	32	100	57	157
Sydamerika	421	270	163	433	474	907
Chile	182	191	77	208	277	485
Peru	42	29	32	69	36	105
Sydamerika i övrigt	197	50	54	156	161	317
Asien	1 428	4 126	1 149	5 577	1 308	6 885
Filippinerna	170	12	30	153	74	227
Indien	130	65	30	136	99	235
Irak	15	1 412	98	1 412	135	1 547
Iran	75	555	58	575	133	708
Kina	53	79	47	162	22	184
Libanon	24	510	175	636	88	724
Pakistan	10	77	18	92	14	106
Syrien	19	330	246	561	39	600
Thailand	354	29	50	215	244	459
Turkiet	79	605	103	710	92	802
Viet Nam	28	128	105	193	82	275
Asien i övrigt	471	324	189	732	286	1 018
Oceanien	28	9	7	36	9	45
Statslösa	26	7	22	37	25	62
Okänt	11	-	33	10	35	45
Samtliga länder	70 928	73 903	8 628	40 710	50 756	91 466

Tabell 3.12

Levande födda efter barnets medborgarskap och födelseår 1992 - 2001

Live births by citizenship and year of birth 1992 - 2001

Medborgarskap	Födelseår									
	1992	1993	1994	1995	1996	1997	1998	1999	2000	2001
Norden	115 128	109 343	104 446	95 863	88 767	84 380	83 749	83 265	85 796	87 124
Sverige	112 433	106 891	102 177	93 884	87 014	82 655	82 223	81 818	84 368	85 767
Danmark	347	312	322	261	234	276	212	215	227	207
Finland	1 543	1 480	1 347	1 201	1 069	1 013	912	860	838	801
Island	121	95	91	85	71	72	67	46	50	42
Norge	684	565	509	432	379	364	335	326	313	307
EU15 utom Danmark och Finland	342	358	371	367	359	368	376	384	407	404
Frankrike	36	30	36	29	34	31	48	49	45	45
Grekland	40	24	32	28	23	26	29	16	22	22
Italien	25	24	26	30	23	25	18	22	27	22
Nederländerna	32	30	29	25	35	37	43	46	44	47
Spanien	18	20	18	20	25	22	18	28	23	17
Storbritannien och Nordirland	60	54	69	69	70	65	60	59	69	73
Tyskland	108	128	136	137	116	135	129	133	148	145
Österrike	12	17	12	20	21	13	17	24	13	18
EU15 i övrigt	11	31	13	9	12	14	14	7	16	15
Europa utom EU15 och Norden	2 018	2 350	1 619	2 191	1 986	1 632	1 336	1 046	907	840
Bosnien-Hercegovina	.	174	447	908	892	690	538	331	223	194
Bulgarien	26	21	21	16	11	9	12	7	4	7
Jugoslavien	1 531	1 714	688	790	683	567	399	329	297	271
Polen	239	195	205	211	143	154	155	149	131	140
Rumänien	87	73	66	63	44	29	31	33	24	24
Schweiz	18	29	15	23	20	20	15	12	11	13
Ungern	58	55	35	37	30	35	36	27	37	26
Europa i övrigt	59	89	142	143	163	128	150	158	180	165
Afrika	647	770	880	838	728	678	656	565	481	403
Algeriet	10	15	8	16	5	5	10	10	4	4
Egypten	19	28	33	29	10	14	9	6	11	11
Etiopien	280	282	234	171	97	67	38	40	33	23
Gambia	23	20	32	24	21	21	22	21	20	20
Marocko	15	32	18	21	18	21	17	20	13	19
Somalia	182	285	409	432	463	429	444	372	286	206
Tunisien	36	21	27	23	21	18	19	15	14	16
Uganda	20	19	17	17	12	7	8	2	4	2
Afrika i övrigt	62	68	102	105	81	96	89	79	96	102
Nordamerika	113	108	110	100	90	87	79	91	67	72
Kanada	51	43	45	34	35	17	23	18	7	10
USA	41	38	37	32	28	37	32	35	32	38
Nordamerika i övrigt	21	27	28	34	27	33	24	38	28	24
Sydamerika	89	71	44	44	24	26	24	19	27	26
Chile	50	37	15	13	5	12	8	2	10	10
Peru	14	7	15	10	4	4	2	6	4	7
Sydamerika i övrigt	25	27	14	21	15	10	14	11	13	9
Asien	2 315	2 446	2 284	2 098	1 812	1 824	1 695	1 707	1 720	1 704
Filippinerna	45	33	40	46	37	38	33	32	37	23
Indien	26	22	28	22	18	13	13	12	14	18
Irak	305	496	516	643	673	732	661	737	769	793
Iran	496	490	397	300	250	219	180	150	127	116
Kina	37	43	55	67	65	47	62	58	52	50
Libanon	328	330	309	153	71	76	67	66	59	58
Pakistan	16	17	22	16	11	12	13	9	7	10
Syrien	119	124	115	100	79	65	92	117	127	100
Thailand	94	93	105	132	100	116	110	116	105	133
Turkiet	608	538	495	434	337	347	309	243	248	225
Viet Nam	146	159	124	80	69	45	48	43	36	32
Asien i övrigt	95	101	78	105	102	114	107	124	139	146
Oceanien	3	11	6	4	4	6	6	7	9	8
Sovjetunionen	7
Statslösa	721	691	676	628	488	443	480	523	518	490
Okänt	1 465	1 850	1 821	1 289	1 039	1 058	627	566	509	395
Samtliga länder	122 848	117 998	112 257	103 422	95 297	90 502	89 028	88 173	90 441	91 466

Tabell 3.13

Åldersdifferentierade fruktsamhetstal efter moderns födelseland och medborgarskap 2001

Age-specific fertility rates by country of birth and age of mother 2001

Moderns födelseland Medborgarskap	Moderns ålder							Summerad fruktsamhet
	15-19	20-24	25-29	30-34	35-39	40-44	45-49	
Norden	5,6	40,6	101,9	102,4	44,2	7,7	0,3	1 512,9
Därav Svenska medborgare	5,4	40,3	102,2	102,6	44,1	7,6	0,3	1 511,4
Utländska medborgare	13,8	51,3	93,2	97,7	48,0	10,8	0,4	1 575,6
Sverige	5,5	40,4	101,9	102,8	44,4	7,7	0,3	1 515,1
Därav Svenska medborgare	5,4	40,3	102,2	102,9	44,4	7,6	0,3	1 514,5
Utländska medborgare	12,5	51,6	85,1	96,0	52,3	22,0	2,3	1 609,1
Danmark	20,7	46,1	104,7	91,0	40,1	9,2	-	1 559,0
Därav Svenska medborgare	23,7	46,1	92,9	71,2	35,1	9,4	-	1 392,0
Utländska medborgare	19,2	46,1	110,6	102,1	43,2	9,0	-	1 650,9
Finland	26,9	48,9	96,7	81,3	38,3	7,9	0,4	1 502,1
Därav Svenska medborgare	24,8	62,3	104,0	72,3	31,1	6,6	0,4	1 507,0
Utländska medborgare	27,6	46,3	93,4	90,2	48,1	9,5	0,4	1 577,4
Island	11,4	80,6	97,9	103,5	61,8	-	-	1 775,8
Därav Svenska medborgare	-	111,1	83,3	71,4	-	-	-	1 329,4
Utländska medborgare	13,1	78,3	100,4	106,2	69,1	-	-	1 835,2
Norge	8,6	53,2	106,3	110,2	39,6	8,7	-	1 633,3
Därav Svenska medborgare	7,5	35,5	101,0	102,2	29,2	2,5	-	1 389,7
Utländska medborgare	9,1	57,1	107,4	111,6	42,3	10,8	-	1 691,3
EU15 utom Danmark och Finland	18,0	34,3	77,9	102,9	53,2	8,9	1,0	1 481,0
Därav Svenska medborgare	11,6	25,0	63,7	73,1	46,4	5,5	0,7	1 129,8
Utländska medborgare	27,1	40,7	85,1	114,6	56,6	11,3	1,3	1 683,4
Grekland	29,6	25,6	71,4	65,2	31,6	3,4	3,8	1 153,1
Därav Svenska medborgare	-	22,5	45,5	52,6	38,6	2,2	2,4	819,0
Utländska medborgare	58,0	27,6	81,8	83,3	17,0	6,9	8,9	1 417,8
Storbritannien och Nordirland	9,2	23,2	93,4	100,7	67,2	5,7	1,9	1 506,4
Därav Svenska medborgare	13,8	20,6	76,9	76,9	38,5	6,6	-	1 166,8
Utländska medborgare	-	26,5	102,2	108,5	75,3	5,3	2,7	1 603,0
Tyskland	24,3	43,8	78,9	100,4	45,1	13,2	-	1 528,9
Därav Svenska medborgare	14,3	36,1	64,2	75,9	36,4	6,7	-	1 168,5
Utländska medborgare	33,8	47,8	88,6	109,2	48,8	16,5	-	1 723,4
Europa utom EU15 och Norden	18,2	92,6	111,8	75,7	34,7	4,8	0,2	1 689,5
Därav Svenska medborgare	11,4	61,5	93,5	66,8	30,8	4,0	0,1	1 340,7
Utländska medborgare	31,2	126,2	126,4	85,9	41,1	6,4	0,3	2 087,4
Bosnien-Hercegovina	14,5	86,0	116,0	64,8	29,3	4,2	-	1 573,9
Därav Svenska medborgare	6,7	53,2	96,1	53,8	26,1	4,4	-	1 201,0
Utländska medborgare	33,2	138,6	149,2	88,7	37,3	3,7	-	2 253,7
Jugoslavien	26,6	136,2	141,9	78,1	32,7	3,5	-	2 095,2
Därav Svenska medborgare	19,1	101,0	117,1	72,3	31,1	3,3	-	1 719,9
Utländska medborgare	49,0	185,4	168,4	90,0	38,2	4,3	-	2 676,5
Polen	17,6	55,9	92,4	73,2	34,5	4,3	0,2	1 390,2
Därav Svenska medborgare	9,8	30,4	69,1	74,3	31,6	4,0	-	1 095,4
Utländska medborgare	25,8	83,1	108,4	72,6	36,6	4,8	0,7	1 659,8
Afrika	17,0	130,2	170,3	148,6	88,1	28,6	3,5	2 931,6
Därav Svenska medborgare	3,1	67,8	130,7	122,3	67,6	22,2	1,8	2 077,4
Utländska medborgare	35,8	173,7	201,3	180,0	129,0	47,0	9,9	3 883,4
Nordamerika	12,7	33,7	77,1	91,1	57,8	20,3	1,2	1 469,3
Därav Svenska medborgare	10,1	18,4	60,3	98,3	39,6	12,2	-	1 194,9
Utländska medborgare	19,0	48,7	84,6	87,9	66,5	24,9	1,8	1 667,8
Sydamerika	12,3	66,4	91,8	95,1	55,6	11,2	0,4	1 664,2
Därav Svenska medborgare	11,5	54,8	88,2	94,1	47,1	7,2	0,6	1 516,8
Utländska medborgare	15,1	106,5	99,3	96,3	65,7	17,9	-	2 004,5
Asien	15,6	102,7	129,7	110,2	59,8	16,1	0,9	2 175,2
Därav Svenska medborgare	7,4	54,1	102,5	95,3	49,1	11,7	0,9	1 605,0
Utländska medborgare	35,4	174,8	163,3	130,6	78,1	25,8	0,8	3 044,3
Irak	23,0	150,1	175,5	146,4	89,1	29,3	0,8	3 070,7
Därav Svenska medborgare	10,0	79,2	122,0	127,7	69,7	17,6	1,5	2 138,8
Utländska medborgare	29,9	178,2	198,7	157,5	105,6	41,8	-	3 558,3
Iran	3,1	34,3	93,9	92,2	40,2	13,3	0,9	1 389,8
Därav Svenska medborgare	1,4	14,7	66,2	76,0	36,8	10,8	1,1	1 034,3
Utländska medborgare	12,0	89,0	134,4	120,8	51,7	26,1	-	2 170,6
Riket	6,6	46,7	104,3	102,4	45,4	8,2	0,3	1 570,0
Därav Svenska medborgare	5,6	41,3	101,9	101,5	44,1	7,7	0,3	1 512,4
Utländska medborgare	25,5	114,9	129,4	111,9	61,0	15,1	0,7	2 292,7

Tabell 3.14

Levande födda efter moderns civilstånd, medborgarskap och ålder 2001

Live births by marital status, citizenship and age of mother 2001

Moderns ålder	Medborgarskapsland Sverige	Norden därav					EU 15 utom Danmark och Finland	därav			Övriga därav			
		utom Sverige	Danmark	Finland	Island	Norge		Grekland	Stor- britannien och Nord- irland	Tyskland	Europa	Bosnien- Herceg.	Jugo- slavien	
Modern gift														
-17	3	-	-	-	-	-	-	-	-	-	-	5	3	1
18-19	96	3	-	3	-	-	5	2	-	2	27	10	13	
20-24	1 922	60	10	39	1	10	24	1	3	10	323	78	104	
25-29	9 770	210	39	118	6	47	134	11	26	33	473	93	129	
30-34	13 949	316	53	160	14	89	250	15	49	79	339	43	65	
35-39	6 451	166	27	87	8	44	115	2	28	29	138	27	25	
40-44	971	31	4	17	-	10	18	-	3	8	15	2	2	
45-	36	-	-	-	-	-	-	-	-	-	1	-	-	
S:a	33 198	786	133	424	29	200	546	31	109	161	1 321	256	339	
Modern ej gift														
-17	308	8	2	5	-	1	-	-	-	-	10	3	2	
18-19	927	46	7	34	2	3	6	1	-	1	34	6	15	
20-24	7 782	211	24	141	10	36	12	1	1	3	129	30	43	
25-29	17 034	374	47	219	9	99	69	1	19	24	154	18	32	
30-34	14 326	351	51	186	5	109	101	1	18	36	112	19	24	
35-39	6 298	161	21	100	6	34	41	1	10	20	50	4	8	
40-44	1 081	51	8	31	-	12	8	1	1	3	12	1	-	
45-	41	3	1	2	-	-	2	1	1	-	-	-	-	
S:a	47 797	1 205	161	718	32	294	239	7	50	87	501	81	124	
Samtliga födda														
-17	311	8	2	5	-	1	-	-	-	-	15	6	3	
18-19	1 023	49	7	37	2	3	11	3	-	3	61	16	28	
20-24	9 704	271	34	180	11	46	36	2	4	13	452	108	147	
25-29	26 804	584	86	337	15	146	203	12	45	57	627	111	161	
30-34	28 275	667	104	346	19	198	351	16	67	115	451	62	89	
35-39	12 749	327	48	187	14	78	156	3	38	49	188	31	33	
40-44	2 052	82	12	48	-	22	26	1	4	11	27	3	2	
45-	77	3	1	2	-	-	2	1	1	-	1	-	-	
S:a	80 995	1 991	294	1 142	61	494	785	38	159	248	1 822	337	463	

Polen	Afrika därav Somalia	Nord- amerika	därav USA	Syd- amerika	därav Chile	Asien	därav Irak	Iran	Turkiet	Oceanien	Övriga länder inkl. okänt	Samtliga	
-	-	-	-	-	-	2	-	-	1	-	-	10	
-	17	5	-	-	-	91	34	5	19	1	7	247	
29	200	84	12	2	27	827	271	51	161	1	67	3 463	
75	330	123	62	36	47	1 070	347	110	111	5	61	12 162	
58	269	115	81	58	71	811	255	106	63	12	23	16 121	
30	110	45	60	42	51	375	128	41	25	6	16	7 488	
3	22	12	15	11	10	90	37	10	10	3	2	1 177	
1	2	1	1	1	-	2	-	-	-	-	-	42	
196	950	385	231	150	206	3 268	1 072	323	390	28	176	40 710	
2	5	2	3	1	4	4	2	-	-	-	-	342	
7	13	7	-	-	4	3	20	9	2	2	7	1 057	
22	54	44	7	1	42	28	110	21	5	13	15	8 362	
34	98	68	8	3	43	26	107	20	7	11	14	17 901	
29	86	53	21	9	31	18	119	18	13	10	13	15 161	
12	37	19	8	6	32	16	70	12	1	11	5	6 702	
3	5	4	2	1	7	4	17	2	5	1	1	1 184	
-	1	-	-	-	-	-	-	-	-	-	-	47	
109	299	197	49	21	163	99	447	84	33	48	1	55	50 756
2	5	2	3	1	4	4	6	2	-	1	-	352	
7	30	12	-	-	4	3	111	43	7	21	14	1 304	
51	254	128	19	3	69	45	937	292	56	174	82	11 825	
109	428	191	70	39	90	45	1 177	367	117	122	75	30 063	
87	355	168	102	67	102	53	930	273	119	73	36	31 282	
42	147	64	68	48	83	36	445	140	42	36	21	14 190	
6	27	16	17	12	17	10	107	39	15	11	3	2 361	
1	3	1	1	1	-	-	2	-	-	-	-	89	
305	1 249	582	280	171	369	196	3 715	1 156	356	438	29	231	91 466

Tabell 3.15

Åldersdifferentierade fruktsamhetstal och bruttoreproduktionstal länsvis m.m. 2001

Age-specific fertility rates and gross reproduction rates by county etc. 2001

Län	Moderns ålder ¹⁾							Summerad frukt-samhet ²⁾	Brutto-reproduk-tionstal ³⁾
	15-19	20-24	25-29	30-34	35-39	40-44	45-49		
Storstadsområden									
Riksområden									
Län									
Stockholms län	5,8	41,9	85,8	110,3	59,3	12,1	0,6	1 579,7	0,766
Uppsala län	4,6	32,9	90,3	109,1	50,2	10,0	0,4	1 487,7	0,721
Södermanlands län	8,9	60,6	128,1	94,4	38,7	7,2	0,2	1 690,6	0,819
Östergötlands län	9,0	45,9	111,0	96,3	35,8	5,4	0,2	1 517,9	0,736
Jönköpings län	5,5	58,0	135,3	100,3	35,9	6,8	0,2	1 709,9	0,829
Kronobergs län	4,9	43,3	119,3	106,1	39,1	4,7	0,3	1 588,7	0,770
Kalmar län	6,5	47,4	120,9	96,2	36,5	5,6	-	1 565,6	0,759
Gotlands län	10,4	43,7	91,6	100,7	40,4	6,2	0,5	1 467,7	0,711
Blekinge län	6,5	50,4	112,9	94,8	30,8	3,1	-	1 493,1	0,724
Skåne län	7,8	45,2	100,4	101,8	44,5	8,0	0,2	1 539,8	0,746
Hallands län	5,3	42,3	128,4	115,0	43,7	7,7	0,1	1 713,0	0,830
Västra Götalands län	6,7	47,6	104,8	101,9	43,9	8,1	0,4	1 567,9	0,760
Värmlands län	5,5	50,8	113,6	93,7	40,3	6,9	0,3	1 554,6	0,753
Örebro län	7,3	56,4	118,2	92,3	34,9	6,1	-	1 576,3	0,764
Västmanlands län	9,9	61,7	117,0	91,1	36,4	6,4	0,1	1 613,6	0,782
Dalarnas län	7,5	53,6	111,1	96,5	35,9	6,5	0,2	1 556,9	0,755
Gävleborgs län	6,9	51,5	121,9	86,8	37,7	7,0	-	1 559,5	0,756
Västernorrlands län	5,3	46,2	127,7	96,5	40,6	4,7	-	1 605,1	0,778
Jämtlands län	5,3	50,3	102,1	104,4	43,7	9,2	-	1 575,1	0,763
Västerbottens län	3,8	38,6	110,4	103,1	42,8	5,7	0,2	1 523,5	0,738
Norrbottens län	7,2	55,8	119,7	97,1	38,2	7,7	0,5	1 631,1	0,790
Samtliga län	6,6	46,7	104,3	102,4	45,4	8,2	0,3	1 570,0	0,761
Storstadsområden									
Stor-Stockholm	5,5	39,5	83,4	111,7	60,8	12,6	0,7	1 570,9	0,761
Stor-Göteborg	6,6	38,5	92,5	109,9	52,5	9,7	0,3	1 549,0	0,751
Stor-Malmö	8,5	37,5	85,4	106,6	52,1	8,8	0,4	1 496,5	0,725
Riksområden									
Stockholm	5,8	41,9	85,8	110,3	59,3	12,1	0,6	1 579,7	0,766
Östra Mellansverige	7,9	48,9	110,8	97,2	39,3	6,9	0,2	1 555,7	0,754
Småland med öarna	6,0	50,5	124,7	100,5	37,1	5,9	0,2	1 624,9	0,787
Sydsverige	7,6	45,7	101,7	101,1	43,1	7,5	0,2	1 534,3	0,744
Västsverige	6,5	46,9	107,9	103,8	43,9	8,1	0,3	1 587,3	0,769
Norra Mellansverige	6,7	51,9	115,7	92,2	38,0	6,8	0,2	1 557,5	0,755
Mellersta Norrland	5,3	47,7	118,8	99,1	41,7	6,3	-	1 594,1	0,773
Övre Norrland	5,5	45,6	114,7	100,1	40,5	6,7	0,4	1 567,2	0,760

1) Barn födda av kvinnor under 20 år per 1 000 kvinnor i åldern 15-19 år.

2) Beräknat antal barn som 1 000 kvinnor får under hela sin reproduktionsperiod enligt aktuell fruktsamhet och under förutsättning att ingen dödlighet förekommer till och med 49 år.

3) Beräknat antal flickor som föds i genomsnitt enligt aktuell fruktsamhet och under förutsättning att ingen dödlighet förekommer till och med 49 år.

Tabell 3.16

Åldersdifferentierade fruktsamhetstal och olika födelsekvoter 1951 - 2001

Age-specific fertility rates and different kinds of birth ratios 1951 - 2001

Moderns ålder	1951- 1955	1956- 1960	1961- 1965	1966- 1970	1971- 1975	1976- 1980	1981- 1985	1986- 1990	1991- 1995	1996- 2000 ⁸⁾	2001
Äktenskaplig fruktsamhet¹⁾											
15-19	543,4	523,9	523,0	439,8	395,4	348,6	330,1	356,3	360,0	281,4	241,4
20-24	267,6	267,0	274,7	242,8	246,8	239,2	255,2	281,8	275,0	230,9	223,9
25-29	167,4	171,6	182,9	170,0	161,1	159,0	180,8	216,9	218,4	188,5	198,5
30-34	102,5	98,6	99,0	86,7	74,4	72,0	87,4	114,6	124,0	113,1	129,2
35-39	55,6	48,0	43,9	35,5	24,9	23,2	27,8	37,3	43,8	41,1	48,2
40-44	18,9	14,9	12,0	8,4	4,9	3,8	4,8	5,9	7,0	6,7	7,3
45-49	1,7	1,1	0,8	0,6	0,3	0,2	0,2	0,3	0,2	0,3	0,2
Utomäktenskaplig fruktsamhet¹⁾											
15-19	18,9	18,6	23,7	27,5	26,6	16,4	10,4	10,3	9,0	5,8	5,6
20-24	30,9	29,9	32,6	40,6	68,4	65,4	60,2	68,3	61,3	39,2	35,1
25-29	22,6	26,2	30,1	33,5	62,1	74,7	85,1	107,8	107,3	81,9	78,9
30-34	16,0	18,5	21,0	24,6	37,5	47,1	59,7	81,7	89,6	78,2	83,9
35-39	10,1	10,9	12,0	12,5	16,7	20,4	25,3	33,8	41,1	39,4	42,6
40-44	3,7	3,6	3,7	3,5	3,8	4,2	5,5	6,6	8,0	8,3	9,4
45-49	0,2	0,3	0,2	0,1	0,2	0,2	0,2	0,3	0,3	0,3	0,4
Total fruktsamhet¹⁾											
15-19	37,8	36,7	42,8	41,9	32,1	19,8	12,2	12,1	10,9	7,1	6,6
20-24	128,2	132,5	136,9	127,2	122,0	99,8	84,3	89,9	81,3	51,7	46,7
25-29	128,3	136,9	148,9	137,3	128,6	119,9	124,1	145,6	143,1	107,9	104,3
30-34	86,8	85,5	87,6	77,1	66,9	64,9	76,8	99,8	107,5	93,4	102,4
35-39	47,8	42,3	39,3	32,2	23,5	22,5	27,0	36,2	42,8	40,3	45,4
40-44	15,9	12,9	10,7	7,6	4,7	3,9	5,0	6,2	7,4	7,3	8,2
45-49	1,3	0,9	0,7	0,5	0,2	0,2	0,2	0,3	0,3	0,3	0,3
Summerad fruktsamhet²⁾											
	2 230,5	2 238,5	2 334,5	2 119,0	1 890,0	1 655,0	1 648,0	1 950,5	1 966,5	1 539,9	1 570,0
Summerad fruktsamhet⁷⁾											
										1 535,5	1 569,4
Könskvot³⁾											
Bland lev födda	1 064	1 064	1 059	1 062	1 062	1 057	1 059	1 057	1 054	1 056,6	1 063
Bland dödfödda	1 203	1 185	1 090	1 072	1 122	1 121	1 100	1 061	1 046	1 029,8	1 266
Bland samtl födda	1 067	1 066	1 060	1 062	1 062	1 058	1 060	1 057	1 054	1 056,6	1 064
Utomäktenskaplig födelsekvot⁴⁾											
Bland lev födda	99,0	104,5	127,6	159,8	276,5	362,1	435,8	495,9	504,2	546,5	555
Bland dödfödda	114,6	119,5	141,6	185,1	299,3	394,4	458,4	516,2	512,3	559,3	561
Bland samtl födda	99,3	104,8	126,8	160,0	276,6	362,2	435,9	496,0	504,3	546,5	555
Flerbördskvot⁵⁾											
Bland lev födda	22,3	20,6	20,2	17,4	17,0	17,7	19,4	21,5	27,3	32,0	32,6
Bland dödfödda	54,6	56,9	60,0	65,7	67,8	71,6	56,9	64,1	76,1	71,8	38,6
Bland samtl födda	22,9	21,2	20,6	17,8	17,3	18,0	19,6	21,7	27,5	32,1	32,6
Dödföddkvot⁶⁾											
Bland iä födda	17,5	15,1	11,5	8,7	6,6	4,7	3,8	3,6	3,3	3,6	3,8
Bland uä födda	20,6	17,5	12,9	10,4	7,4	5,3	4,1	3,9	3,4	3,7	3,8
Bland samtl födda	17,8	15,3	11,6	9,0	6,8	4,9	3,9	3,8	3,4	3,6	3,8

1) T o m 1954 antal nedkomster och fr o m 1955 antal levande födda barn, i båda fallen räknat på 1 000 kvinnor i motsvarande ålder.

Differensen mellan antal nedkomster och antal levande födda barn är mycket liten och saknar betydelse vid beräkning av fruktsamhetstal.

2) Beräknat antal barn som 1 000 kvinnor får under hela sin reproduktionstid enligt aktuell fruktsamhet och under förutsättning att ingen dödlighet förekommer t o m 49 år.

3) Pojkar mot 1 000 flickor.

4) Utom äktenskap födda på 1 000 födda bland respektive grupper.

5) I flerbörder födda på 1 000 födda bland respektive grupper.

6) Dödfödda på 1 000 födda (levande och dödfödda) bland respektive grupper.

7) Endast folkbokförd moder ingår. Fr.o.m. 1998 registreras födelsen endast om någon av föräldrarna är folkbokförd i Sverige.

8) Beräknat som medelvärde av de enskilda åren.

Tabell 3.17

Åldersdifferentierade fruktsamhetstal efter moderns medborgarskap 2001 samt summerad fruktsamhet efter moderns medborgarskap 1974 - 2001

Age-specific fertility rates by citizenship of mother 2001 and total fertility rate by citizenship of mother 1974 - 2001

Moderns ålder	Moderns medborgarskapsland								
	Sverige	Övriga länder	Därav			Grekland	Jugoslavien	Tyskland	Turkiet
			Danmark	Finland	Norge				
15-19 ^{1) 4)}	5,6	25,5	21,1	15,9	6,7	46,9	50,5	15,3	38,1
20-24	41,3	114,9	60,2	52,7	51,5	12,8	184,0	32,5	185,9
25-29	101,9	129,4	99,7	92,7	108,9	56,5	160,9	82,1	131,6
30-34	101,5	111,9	102,1	89,2	113,2	79,6	90,3	113,1	111,8
35-39	44,1	61,0	43,5	47,5	50,7	15,4	41,9	51,6	55,5
40-44	7,7	15,1	13,2	9,4	15,2	6,7	3,7	16,0	25,1
45-49	0,3	0,7	1,2	0,4	-	8,3	-	-	-
Summerad fruktsamhet ²⁾	1 512,4	2 292,6	1 705,1	1 539,1	1 731,1	1 131,0	2 655,8	1 553,2	2 739,6
1974	1 865,0	2 250,0	2 048,0	2 079,5	2 423,5	3 080,0	2 268,0	1 753,5	4 677,5
1975	1 750,0	2 227,5	2 660,0	1 984,0	2 172,5	2 695,0	2 327,5	1 870,5	4 608,5
1976	1 650,5	2 240,5	2 148,0	1 926,5	1 984,5	3 077,5	2 256,5	1 581,5	6 234,5
1977	1 614,0	2 143,0	2 166,0	1 845,5	1 842,0	2 529,5	2 014,5	1 535,0	5 928,5
1978	1 563,5	2 117,0	1 995,0	1 787,5	1 870,0	2 715,5	2 101,0	1 928,0	5 227,5
1979	1 621,5	2 156,0	1 930,0	1 796,0	1 937,5	2 295,5	2 121,0	1 842,5	5 321,5
1980	1 640,5	2 192,5	1 961,0	1 860,5	2 027,5	2 616,5	1 996,0	2 048,5	5 022,5
1981	1 599,5	2 091,5	1 762,0	1 773,5	1 737,5	2 043,5	1 799,5	1 789,5	4 869,0
1982	1 586,0	2 060,5	1 872,0	1 731,0	1 739,5	2 181,0	1 753,5	1 699,5	4 028,5
1983	1 588,0	1 963,0	1 921,0	1 660,0	1 667,5	1 824,5	1 505,0	1 999,5	3 877,0
1984	1 624,0	2 078,0	1 929,0	1 679,5	1 990,5	1 816,5	1 699,0	1 831,0	3 838,0
1985	1 706,5	2 171,0	1 912,0	1 724,5	2 045,0	1 604,0	1 817,0	1 551,0	3 912,5
1986	1 766,0	2 240,5	2 162,0	1 786,0	1 942,5	1 642,5	1 825,5	1 845,5	3 671,5
1987	1 806,5	2 340,0	2 011,0	1 748,0	2 077,0	1 837,0	2 011,0	1 678,5	3 708,0
1988	1 925,0	2 489,5	2 139,0	1 919,0	2 101,0	1 743,5	2 084,0	1 738,0	3 740,5
1989	1 983,0	2 491,5	2 354,5	1 938,5	2 144,0	1 573,5	2 120,5	1 634,5	3 405,0
1990	2 095,5	2 680,5	2 505,0	2 104,0	2 463,0	1 655,5	2 464,5	1 868,5	3 341,0
1991 ³⁾	2 070,0	2 450,5	2 324,5	2 005,0	2 449,0	1 787,5	2 047,5	1 866,0	3 328,5
1992 ⁴⁾	2 019,0	2 455,0	2 209,0	2 034,0	2 552,0	1 278,5	2 078,5	1 811,5	2 956,0
1993 ⁴⁾	1 909,5	2 485,5	2 058,0	2 075,0	2 246,5	1 434,5	1 942,5	1 811,0	2 829,0
1994 ⁴⁾	1 810,5	2 559,0	1 987,0	1 942,0	2 265,5	1 397,5	1 942,0	1 878,0	2 789,0
1995 ⁴⁾	1 659,0	2 474,0	1 726,5	1 795,5	1 893,5	1 559,0	2 578,5	1 893,0	2 927,5
1996 ⁴⁾	1 533,5	2 302,5	1 588,0	1 617,0	1 801,5	1 199,5	2 540,0	1 557,5	2 609,5
1997 ⁴⁾	1 459,0	2 259,0	1 897,5	1 596,5	1 793,5	1 310,5	2 493,0	1 503,0	2 794,5
1998 ⁴⁾	1 447,9	2 265,1	1 562,3	1 507,5	1 708,9	1 322,8	2 617,3	1 554,4	2 818,2
1999 ⁴⁾	1 441,8	2 253,6	1 768,5	1 463,6	1 704,8	1 150,2	2 634,0	1 528,4	2 596,4
2000 ⁴⁾	1 487,9	2 287,6	1 751,3	1 510,8	1 692,2	1 356,9	2 937,0	1 648,7	2 720,9
2001 ⁴⁾	1 512,4	2 292,6	1 705,1	1 539,1	1 731,1	1 131,0	2 655,8	1 553,2	2 739,6

1) Barn födda av kvinnor under 20 år per 1 000 kvinnor i åldern 15-19 år.

2) Beräknat antal barn som 1 000 kvinnor får under hela sin reproduktionsperiod enligt aktuell fruktsamhet och under förutsättning att ingen dödlighet förekommer t o m 49 år.

3) Siffrorna reviderade. Endast folkbokförd befolkning ingår.

4) Endast folkbokförd befolkning ingår.

Tabell 3.18

Åldersdifferentierade fruktsamhetstal efter moderns medborgarskap och civilstånd 2001

Age-specific fertility rates by marital status of mother and citizenship of mother 2001

Moderns ålder	Moderns medborgarskapsland och civilstånd					
	Sverige		Övriga länder		Därav Finland	
	Gift	Ej gift	Gift	Ej gift	Gift	Ej gift
15-19 ¹⁾	207,5	5,2	268,9	13,6	230,8	14,9
20-24	214,8	34,4	236,2	48,6	214,9	43,6
25-29	199,2	79,6	195,5	67,0	180,8	73,4
30-34	127,2	84,8	143,6	71,1	124,4	71,7
35-39	45,6	42,7	74,2	41,8	56,5	41,8
40-44	6,5	9,2	17,2	12,2	7,8	10,6
45-49	0,2	0,4	0,6	0,8	-	0,7

1) Barn födda av kvinnor under 20 år per 1 000 kvinnor i åldern 15-19 år.

Endast folkbokförd befolkning ingår i tabellen. Flyktingar utan uppehållstillstånd ingår inte.

Tabell 3.19**Levande födda och dödfödda efter moderns civilstånd samt brutto- och nettoreproduktionstal 1987 - 2001**

Live and still births by marital status of mother, gross reproduction rates and net reproduction rates 1987-2001

År	Levande födda			Därav		Dödfödda			Därav		Brutto-reproduktionstal	Netto-reproduktionstal ¹⁾
	Modern gift	Modern ej gift	Samtliga	Män	Kvinnor	Modern gift	Modern ej gift	Samtliga	Män	Kvinnor		
Antal födda												
1987	52 481	52 218	104 699	53 565	51 134	195	217	412	206	206	0,898	0,886
1988	54 990	57 090	112 080	57 821	54 259	205	217	422	220	202	0,949	0,937
1989	55 946	60 077	116 023	59 683	56 340	191	232	423	216	207	0,979	0,967
1990	65 690	58 248	123 938	63 572	60 366	229	214	443	241	202	1,041	1,027
1991	64 108	59 629	123 737	63 729	60 008	220	244	464	234	230	1,027	1,014
1992	62 077	60 771	122 848	63 193	59 655	180	216	396	197	199	1,015	1,004
1993	58 509	59 489	117 998	60 329	57 669	201	199	400	203	197	0,976	0,965
1994	54 330	57 927	112 257	57 329	54 928	174	174	348	185	163	0,924	0,916
1995	48 653	54 769	103 422	53 214	50 208	180	170	350	182	168	0,843	0,836
1996	43 949	51 348	95 297	48 660	46 637	154	176	330	174	156	0,786	0,779
1997	41 557	48 945	90 502	46 511	43 991	127	187	314	149	165	0,740	0,734
1998	40 370	48 658	89 028	45 940	43 088	155	169	324	169	155	0,731	0,725
1999	39 422	48 751	88 173	45 230	42 943	145	194	339	176	163	0,732	0,722
2000	40 404	50 037	90 441	46 620	43 821	153	202	355	177	178	0,750	0,744
2001	40 710	50 756	91 466	47 138	44 328	154	195	349	195	154	0,761	0,754
På 1 000 av medelfolkmängden												
1987	6,25	6,22	12,47	6,38	6,09	0,02	0,03	0,05	0,02	0,02		
1988	6,52	6,77	13,29	6,85	6,43	0,02	0,03	0,05	0,03	0,02		
1989	6,59	7,07	13,66	7,03	6,63	0,02	0,03	0,05	0,03	0,02		
1990	7,68	6,81	14,48	7,43	7,05	0,03	0,03	0,05	0,03	0,02		
1991	7,44	6,92	14,36	7,40	6,96	0,03	0,03	0,05	0,03	0,03		
1992	7,16	7,01	14,17	7,29	6,88	0,02	0,02	0,05	0,02	0,02		
1993	6,71	6,82	13,53	6,92	6,61	0,02	0,02	0,05	0,02	0,02		
1994	6,19	6,60	12,78	6,53	6,26	0,02	0,02	0,04	0,02	0,02		
1995	5,51	6,20	11,72	6,03	5,69	0,02	0,02	0,04	0,02	0,02		
1996	4,97	5,81	10,78	5,50	5,28	0,02	0,02	0,04	0,02	0,02		
1997	4,70	5,53	10,23	5,26	4,97	0,01	0,02	0,04	0,02	0,02		
1998	4,56	5,50	10,06	5,19	4,87	0,02	0,02	0,04	0,02	0,02		
1999	4,45	5,50	9,95	5,10	4,85	0,02	0,02	0,04	0,02	0,02		
2000	4,55	5,63	10,18	5,25	4,93	0,02	0,02	0,04	0,02	0,02		
2001	4,57	5,70	10,27	5,29	4,98	0,02	0,02	0,04	0,02	0,02		

1) För samtliga år har respektive års livslängdstabell använts.

Tabell 3.20**Levande födda och dödfödda efter födelsemånad 1981- 2001**

Live births and still births by month 1981-2001

Månad	Antal levande födda barn					Antal dödfödda barn								
	1981-1985 ¹⁾	1986-1990 ¹⁾	1991-1995 ¹⁾	1996-2000 ¹⁾	1999	2000	2001	1981-1985 ¹⁾	1986-1990 ¹⁾	1991-1995 ¹⁾	1996-2000 ¹⁾	1999	2000	2001
Januari	7 852	9 135	9 974	7 504	7 188	7 306	7 677	30	36	36	25	27	25	23
Februari	7 768	9 038	9 706	7 400	7 080	7 441	7 288	30	34	28	27	24	26	33
Mars	9 081	10 574	11 097	8 190	7 981	8 001	8 237	30	38	39	26	22	24	37
April	8 890	10 286	10 908	8 297	7 967	7 931	8 217	38	40	33	30	42	26	26
Maj	8 591	10 158	10 463	8 207	8 071	8 186	8 437	35	36	32	29	22	35	32
Juni	8 011	9 563	10 070	7 840	7 738	7 815	7 765	30	35	34	31	25	35	32
Juli	7 963	9 674	10 007	8 135	7 832	8 000	8 103	33	39	33	29	39	25	38
Augusti	7 853	9 418	9 728	7 858	7 595	7 768	7 928	33	39	37	29	28	35	23
September	7 721	9 266	9 208	7 404	7 207	7 490	7 526	31	30	32	23	27	30	25
Oktober	7 206	8 600	8 716	7 074	7 007	7 267	7 427	27	34	29	28	21	40	26
November	6 611	7 917	8 038	6 352	6 139	6 770	6 497	23	30	31	28	31	25	21
December	6 641	8 109	8 137	6 428	6 368	6 466	6 364	31	34	28	27	31	29	33
Hela året	94 188	111 738	116 052	90 688	88 173	90 441	91 466	371	425	392	332	339	355	349

1) Årligen.

Tabell 3.21

Fruktksamhetstal, flerbörder och dödföddhet efter föräldrarnas ålder m.m. 2001

Fertility rates, multiple birth ratios and still birth rates by age of parents etc. 2001

Föräldrarnas ålder	Fördelning efter faderns ålder ¹⁾			Fördelning efter moderns ålder									Barn till ej gift moder per 1000 födda	Fler- börds- kvot ³⁾ Samt- liga
	Fruktksamhet			Fruktksamhet			Dödfödda			Dödföddkvot ²⁾				
	Levande födda	Död- födda ⁵⁾	Död- född- kvot ^{2) 5)}	Gift	Ej gift	Samt- liga	Gift	Ej gift	Samt- liga	Gift	Ej gift	Samt- liga		
15-19	1,7	-	-	241,4	5,6	6,6	-	-	-	-	-	-	844,8	13,3
20-24	21,2	-	1,6	223,9	35,1	46,7	0,6	0,1	0,1	2,6	3,5	3,2	707,1	18,4
25-29	74,5	0,2	2,6	198,5	78,9	104,3	0,7	0,3	0,4	3,5	3,5	3,5	595,4	27,7
30-34	100,7	0,3	3,1	129,2	83,9	102,4	0,4	0,3	0,3	3,3	3,5	3,4	484,7	38,6
35-39	61,7	0,3	4,8	48,2	42,6	45,4	0,3	0,2	0,2	5,6	5,4	5,5	472,3	49,3
40-44	24,5	0,2	7,8	7,3	9,4	8,2	-	0,1	-	5,1	5,9	5,5	501,5	36,4
45-49	8,2	-	4,7	0,2	0,4	0,3	-	-	-	-	21,3	-	528,1	44,9
50-54	2,6	-	8,4	-	-	-	-	-	-	-	-	-	-	-
55-59	0,8	-	27,4	-	-	-	-	-	-	-	-	-	-	-
60-64	0,3	-	-	-	-	-	-	-	-	-	-	-	-	-
Samtliga ⁴⁾	31,4	0,1	3,8	59,0	39,2	46,1	0,2	0,2	0,2	3,8	3,8	3,8	554,9	33,6

1) Från och med 1998 ingår alla fäder oavsett civilstånd.

2) Dödfödda på 1 000 födda (levande och dödfödda).

3) I flerbörder födda på 1 000 födda (levande och dödfödda).

4) Samtliga barn inräknade, men fruktsamheten räknad endast på personer i åldern 15-49 år.

Tabell 3.22

Moderns medelålder, medianålder
samt kvartilåldrar 1930 - 2001Mean, median and quartile age of mother
1930 - 2001

År	Medel- ålder	Nedre kvartil- len	Media- nen	Övre kvartil- len
1930	29,4	24,2	28,8	34,2
1940	29,0	24,2	28,5	33,4
1950	28,6	23,8	28,1	32,9
1960	27,6	22,9	26,9	31,7
1970	26,4	22,8	25,7	29,3
1978	27,4	23,7	27,1	30,7
1979	27,7	24,0	27,4	31,0
1980	27,8	24,1	27,5	31,2
1981	28,0	24,2	27,6	31,4
1982	28,1	24,4	27,8	31,6
1983	28,3	24,5	27,9	31,7
1984	28,4	24,7	28,1	31,8
1985	28,5	24,7	28,2	31,9
1986	28,5	24,7	28,2	31,9
1987	28,5	24,7	28,2	31,9
1988	28,5	24,7	28,1	31,9
1989	28,5	24,7	28,1	31,9
1990	28,5	24,8	28,1	31,9
1991	28,6	25,0	28,2	32,0
1992	28,8	25,2	28,4	32,1
1993	28,8	25,4	28,6	32,2
1994	29,1	25,6	28,8	32,3
1995	29,3	25,7	29,0	32,5
1996	29,5	25,9	29,3	32,7
1997	29,6	26,1	29,5	32,9
1998	29,9	26,4	29,9	33,2
1999	30,0	26,6	30,0	33,4
2000	30,1	26,7	30,0	33,6
2001	30,3	26,9	30,3	33,8

Tabell 3.23

Moderns medelålder och medianålder för första,
andra och tredje barnet 1974 - 2001Mean and median age of mother for the first, second
and third child 1974 - 2001

År	Första barnet		Andra barnet		Tredje barnet	
	Medel- ålder	Media- nen	Medel- ålder	Media- nen	Medel- ålder	Media- nen
1974	24,4	23,9	27,3	27,1	29,8	29,5
1975	24,5	24,2	27,4	27,2	30,0	29,8
1976	24,8	24,3	27,6	27,4	30,3	30,1
1977	24,9	24,5	27,7	27,5	30,5	30,3
1978	25,1	24,7	27,9	27,6	30,6	30,4
1979	25,3	24,9	28,1	27,9	30,8	30,8
1980	25,5	25,0	28,3	28,0	31,0	31,0
1981	25,6	25,1	28,4	28,2	31,1	31,1
1982	25,7	25,3	28,6	28,3	31,3	31,3
1983	25,9	25,4	28,6	28,3	31,4	31,3
1984	26,0	25,6	28,7	28,4	31,5	31,4
1985	26,1	25,6	28,8	28,5	31,5	31,3
1986	26,1	25,6	28,9	28,6	31,5	31,4
1987	26,2	25,7	28,9	28,7	31,6	31,5
1988	26,2	25,6	28,9	28,6	31,6	31,4
1989	26,2	25,7	28,9	28,5	31,6	31,4
1990	26,3	25,8	28,8	28,4	31,5	31,4
1991	26,5	26,0	28,9	28,4	31,5	31,3
1992	26,7	26,3	29,0	28,6	31,4	31,3
1993	27,0	26,7	29,1	28,7	31,4	31,2
1994	27,2	26,9	29,3	28,9	31,5	31,2
1995	27,3	27,1	29,5	29,2	31,6	31,4
1996	27,5	27,3	29,8	29,6	31,8	31,6
1997	27,7	27,5	30,0	29,8	31,9	31,9
1998	28,0	27,8	30,2	30,2	32,3	32,3
1999	28,2	28,0	30,4	30,3	32,4	32,4
2000	28,2	28,1	30,6	30,5	32,7	32,8
2001	28,5	28,4	30,8	30,8	32,9	33,1

Tabell 3.24

Levande födda efter föräldrarnas ålder och familjeförhållanden 2001

Live births by age and family status of parents 2001

Föräldrarnas ålder	Moderns familjeförhållanden				Faderns familjeförhållanden			
	Gift	Sambo	Ensam- stående	Summa	Gift	Sambo	Ensam- stående	Summa
14	-	-	8	8	-	-	1	1
15	-	3	30	33	-	1	7	8
16	3	22	74	99	-	5	21	26
17	7	68	137	212	1	10	42	53
18	44	168	221	433	5	42	87	134
19	203	378	290	871	23	93	119	235
20	338	625	334	1 297	63	220	144	427
21	499	954	377	1 830	106	389	175	670
22	642	1 227	381	2 250	203	655	247	1 105
23	904	1 606	352	2 862	276	817	246	1 339
24	1 080	2 077	429	3 586	442	1 227	312	1 981
25	1 470	2 523	415	4 408	667	1 705	341	2 713
26	2 039	3 005	486	5 530	969	2 195	379	3 543
27	2 362	3 291	479	6 132	1 368	2 713	381	4 462
28	3 005	3 408	436	6 849	1 928	2 970	411	5 309
29	3 286	3 353	505	7 144	2 332	3 230	417	5 979
30	3 643	3 098	487	7 228	2 718	3 240	447	6 405
31	3 523	2 853	462	6 838	2 976	2 933	409	6 318
32	3 230	2 572	431	6 233	3 171	2 908	381	6 460
33	3 031	2 360	446	5 837	3 195	2 731	404	6 330
34	2 694	2 088	364	5 146	3 187	2 620	382	6 189
35	2 380	1 712	379	4 471	2 848	2 227	340	5 415
36	1 900	1 404	319	3 623	2 671	1 892	348	4 911
37	1 434	1 008	287	2 729	2 157	1 465	308	3 930
38	1 024	701	205	1 930	1 765	1 189	266	3 220
39	750	525	162	1 437	1 438	968	198	2 604
40	458	329	140	927	1 162	710	153	2 025
41	349	258	87	694	1 001	574	179	1 754
42	199	148	57	404	788	491	114	1 393
43	111	76	32	219	677	371	99	1 147
44	60	31	26	117	498	296	81	875
45	25	15	7	47	410	228	85	723
46	9	10	3	22	321	178	62	561
47	4	2	2	8	248	158	64	470
48	1	2	3	6	216	89	45	350
49	1	3	-	4	183	75	41	299
50	-	-	-	-	133	60	27	220
51	-	-	-	-	116	54	25	195
52	2	-	-	2	125	34	27	186
53	-	-	-	-	70	38	11	119
54	-	-	-	-	54	24	8	86
55	-	-	-	-	39	22	13	74
56	-	-	-	-	46	16	7	69
57	-	-	-	-	22	12	10	44
58	-	-	-	-	23	8	8	39
59	-	-	-	-	12	5	4	21
60	-	-	-	-	13	5	1	19
61	-	-	-	-	8	2	2	12
62	-	-	-	-	10	1	1	12
63	-	-	-	-	2	2	1	5
64	-	-	-	-	2	3	1	6
65-	-	-	-	-	12	2	6	20
Ålder okänd	-	-	-	-	10	-	965	975
Summa	40 710	41 903	8 853	91 466	40 710	41 903	8 853	91 466

Sambo=vid födelsen är båda föräldrarna folkbokförda på samma fastighet

Ensamstående=vid födelsen är föräldrarna folkbokförda på olika fastigheter eller avisering saknas om faderskapet

Tabell 3.25

Levande födda av gifta, samboende och ensamstående föräldrar efter båda föräldrarnas ålder 2001

Live births by married, cohabiting and single parents by age of both parents 2001

Faderns ålder	Moderns ålder							Summa
	- 19	20 - 24	25 - 29	30 - 34	35 - 39	40 - 44	45 -	
Giftna föräldrar								
- 19	11	15	2	1	-	-	-	29
20 - 24	112	697	228	39	12	2	-	1 090
25 - 29	74	1 438	4 433	1 119	190	10	-	7 264
30 - 34	41	812	5 158	8 005	1 157	73	1	15 247
35 - 39	15	343	1 661	5 095	3 494	266	5	10 879
40 - 44	3	104	447	1 302	1 817	444	9	4 126
45 - 49	-	23	148	375	562	253	17	1 378
50 - 54	-	22	52	140	175	102	7	498
55 - 59	-	8	23	28	61	19	3	142
60 - 64	-	-	4	12	14	5	-	35
65 -	-	1	1	3	4	3	-	12
Ålder okänd	1	-	5	2	2	-	-	10
Summa	257	3 463	12 162	16 121	7 488	1 177	42	40 710
Samboförhållande								
- 19	87	57	4	2	1	-	-	151
20 - 24	381	2 129	648	124	23	3	-	3 308
25 - 29	128	3 042	7 324	1 953	342	22	2	12 813
30 - 34	31	929	5 753	6 249	1 346	120	4	14 432
35 - 39	8	249	1 459	3 541	2 251	229	4	7 741
40 - 44	4	57	299	805	979	291	7	2 442
45 - 49	-	15	58	230	301	115	9	728
50 - 54	-	7	26	53	78	44	2	210
55 - 59	-	4	8	10	25	14	2	63
60 - 64	-	-	1	3	3	4	2	13
65 -	-	-	-	1	1	-	-	2
Ålder okänd	-	-	-	-	-	-	-	-
Summa	639	6 489	15 580	12 971	5 350	842	32	41 903
Ensamstående föräldrar								
- 19	214	52	7	3	1	-	-	277
20 - 24	301	610	154	44	15	-	-	1 124
25 - 29	112	627	785	293	95	17	-	1 929
30 - 34	33	219	704	770	263	34	-	2 023
35 - 39	8	90	297	559	433	71	2	1 460
40 - 44	4	22	98	205	221	73	3	626
45 - 49	1	5	26	73	130	59	3	297
50 - 54	1	5	8	19	34	28	3	98
55 - 59	-	1	2	11	12	15	1	42
60 - 64	-	-	-	-	2	3	1	6
65 -	-	-	-	3	1	2	-	6
Ålder okänd	86	242	240	210	145	40	2	965
Summa	760	1 873	2 321	2 190	1 352	342	15	8 853

Sambo=vid födelsen är båda föräldrarna folkbokförda på samma fastighet

Ensamstående=vid födelsen är föräldrarna folkbokförda på olika fastigheter eller avisering saknas om faderskapet

Tabell 3.26

Verkställda aborter efter kvinnans ålder och antal tidigare förlossningar 1992-2001

Induced abortions by age of woman and number of previous births 1992-2001

Ålder	1992	1993	1994	1995	1996	1997	1998	1999	2000	2001
Absoluta tal										
- 14	140	162	127	128	137	134	143	159	216	256
15 - 19	5 198	4 677	4 350	4 067	4 225	4 240	4 390	4 514	5 001	5 408
20 - 24	8 768	8 533	8 030	7 547	7 720	7 256	6 911	6 788	6 849	7 108
25 - 29	8 089	8 167	7 602	7 407	7 421	7 007	6 765	6 573	6 559	6 587
30 - 34	5 988	6 227	5 974	6 164	6 496	6 568	6 463	6 393	5 928	5 939
35 - 39	4 283	4 195	4 143	4 157	4 246	4 341	4 416	4 438	4 543	4 627
40 - 44	2 124	1 919	1 849	1 736	1 668	1 686	1 756	1 665	1 720	1 642
45 -	259	289	218	235	204	201	164	182	157	190
Okänd									7	15
Samtliga	34 849	34 169	32 293	31 441	32 117	31 433	31 008	30 712	30 980	31 772
Per 1 000 av medelfolkmängden										
15 - 19	19,62	18,13	17,25	16,37	17,15	17,28	17,89	18,38	20,30	21,67
20 - 24	30,53	29,97	28,11	26,40	27,48	26,55	26,05	26,28	26,93	28,05
25 - 29	26,00	25,91	24,28	24,13	24,66	23,68	23,14	22,52	22,48	22,86
30 - 34	21,31	21,93	20,44	20,39	20,92	20,71	20,18	20,19	19,12	19,45
35 - 39	14,93	14,63	14,42	14,47	14,85	15,22	15,37	15,09	14,97	14,80
40 - 44	6,89	6,38	6,28	5,98	5,77	5,83	6,09	5,79	5,79	5,73
45 - 49	0,81	0,88	0,67	0,72	0,64	0,65	0,55	0,62	0,54	0,66
Samlad abortkvot ¹⁾	600,5	589,2	557,2	542,3	557,4	549,6	546,4	544,4	550,7	566,1
Aborter per 1 000 levande födda	283,7	289,6	287,7	304,0	337,0	347,3	348,3	348,3	342,5	347,4
Antal tidigare förlossningar										
0	15 873	15 202	14 337	13 994	14 577	14 059	14 100	14 301	14 936	15 571
1	6 154	5 923	5 749	5 417	5 466	5 466	5 245	5 149	5 081	5 186
2	7 513	7 784	7 381	7 249	7 340	7 128	7 189	6 846	6 541	6 517
3	3 576	3 491	3 162	3 213	3 209	3 242	3 124	2 933	2 870	2 858
4	1 044	1 046	995	923	975	963	909	897	836	868
5	311	270	264	309	256	259	280	230	249	266
6 -	161	158	117	152	128	114	125	153	136	145
Okänt	217	295	288	184	166	202	36	203	331	361
Samtliga	34 849	34 169	32 293	31 441	32 117	31 433	31 008	30 712	30 980	31 772

1) Med den samlade legala abortkvoten avses det antal legala aborter som 1 000 kvinnor genomgår under hela sin reproduktionsperiod under förutsättning av att kalenderårets legala abortfrekvenser gäller och att ingen av kvinnorna avlider före 50 års ålder.

Källa: Socialstyrelsen

4 Döda

Oförändrat antal döda

Antalet dödsfall varierar som regel mycket litet från det ena året till det andra. Under år 2001 avled 93 752 personer. År 2001 var kvinnornas medellivslängd 82,07 år och männens 77,54 år. Sedan 1980-talet ökar männens medellivslängd snabbare än kvinnornas. Internationellt sett är medellivslängden mycket hög i Sverige. Det är bara Japan som har högre medellivslängd för både män och kvinnor.

Spädbarnsdödligheten (antalet barn som dör under första levnadsåret) är mycket låg i Sverige - troligen den lägsta bland alla världens länder. Spädbarnsdödligheten år 2001 var så låg som 3,4 per 1 000 levande födda.

Definitioner och begrepp

Döda

Dödsfall registreras där den döde var folkbokförd eller, om han inte var bokförd någonstans eller obefintlig, där dödsfallet skedde eller kroppen anträffades. I denna rapport redovisas uppgifter enbart om döda som vid dödsfallet var folkbokförda.

Livslängdstabeller

Vid framställning av livslängdstablerna har följande formel använts för beräkning av de observerade dödsriskerna:

$$q_x^t = \frac{D_x^t}{M_x^t + d_x^t}$$

där D_x är döda x -åringar, M_x är risktiden i åldern x år och d_x är det antal döda x -åringar vilka under kalenderåret (femårsperioden) t avlidit efter sin födelsedag.

För 0-åringar har dödsrisken bestämts enligt:

$$q_0^t = \frac{D_0^t}{F^t}$$

där F är antalet levande födda.

I åldrarna 91 år och däröver har de i livslängdstablerna använda dödsriskerna beräknats genom utjämning av observerade risker. Till och med 1986 baserades denna utjämning på Wittsteins formel. Eftersom metoden visade sig överskatta dödsriskerna i de högsta åldrarna har en ny utjämningsmetod utarbetats. (Martinelle, S (1987): A Generalized Perks Formula for Old Age Mortality, R&D Report, Statistics Sweden)

Jämförelse mellan de olika metoderna redovisas i Befolkningsförändringar del 3 åren 1987, 1988 och 1989.

Diagram 5

Antal döda 1940 - 2001

Number of deaths 1940 - 2001

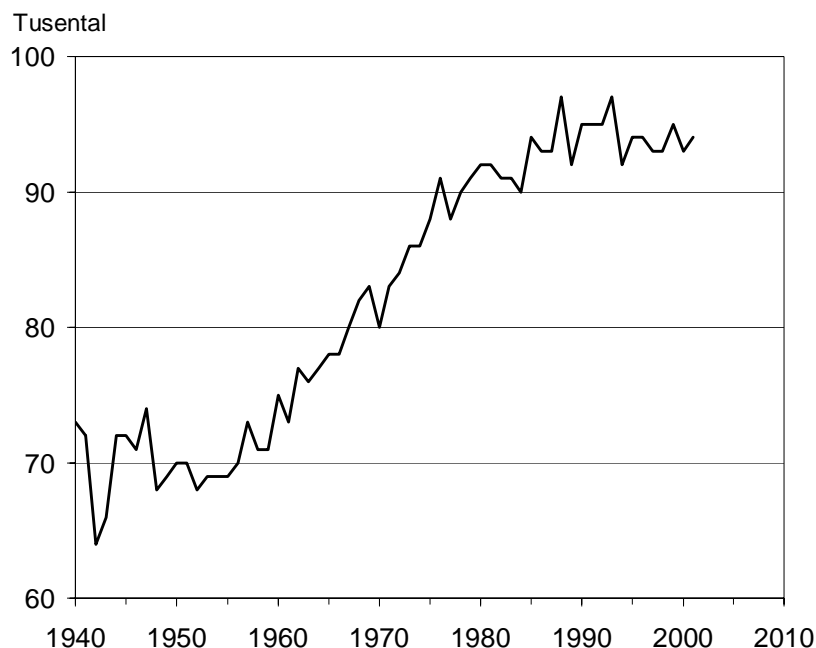

Tabell 4.1
Döda efter kön, ålder och civilstånd länsvis m.m. 2001
 Deaths by sex, age and marital status by county etc. 2001

Kön	Ålder													
	under	1-6	7-27	28 dag.-	Summa	1-4	5-9	10-14	15-19	20-24	25-29	30-34	35-39	40-44
Län	1 dag	dagar	dagar	11 mån. under										
Storstadsområde	1 år													
Riksområde														
Män														
Län														
Stockholms län	13	18	6	11	48	4	4	7	23	45	54	58	94	112
Uppsala län	-	4	1	3	8	1	1	2	4	7	8	7	7	8
Södermanlands län	-	-	2	4	6	1	-	2	3	12	7	6	11	17
Östergötlands län	5	1	3	-	9	2	3	1	5	10	6	7	13	15
Jönköpings län	2	4	1	7	14	1	-	2	1	8	6	6	14	19
Kronobergs län	1	1	-	2	4	1	-	-	-	4	2	3	4	7
Kalmar län	-	1	1	1	3	1	-	1	3	3	4	12	7	15
Gotlands län	-	2	-	1	3	-	-	1	1	-	-	5	1	4
Blekinge län	-	3	1	-	4	1	-	-	-	1	4	3	4	8
Skåne län	8	5	2	9	24	2	2	6	8	33	24	31	49	56
Hallands län	1	2	-	1	4	-	2	-	3	3	2	3	8	13
Västra Götalands län	8	8	5	6	27	8	6	6	21	26	38	43	56	71
Värmlands län	-	2	-	-	2	1	-	-	2	14	7	3	11	21
Örebro län	-	1	3	2	6	-	1	1	1	10	6	10	5	8
Västmanlands län	-	1	-	3	4	3	1	2	2	3	3	7	9	13
Dalarnas län	2	2	1	-	5	-	-	-	10	10	3	10	7	20
Gävleborgs län	2	-	-	4	6	4	-	1	1	7	5	8	11	15
Västernorrlands län	1	-	1	-	2	2	1	2	7	1	4	5	10	10
Jämtlands län	-	-	-	-	-	1	-	2	2	3	1	4	7	7
Västerbottens län	2	2	-	3	7	1	1	-	4	10	5	7	11	15
Norrbottnens län	2	-	-	1	3	1	1	-	3	5	10	10	15	15
Hela riket	47	57	27	58	189	35	23	36	104	215	199	248	354	469
Storstadsområden														
Stor-Stockholm	13	17	5	9	44	4	4	5	19	40	48	53	83	102
Stor-Göteborg	4	2	2	4	12	5	4	1	10	13	20	23	31	39
Stor-Malmö	5	2	1	3	11	-	1	2	1	11	11	15	26	26
Riksområden														
Stockholm	13	18	6	11	48	4	4	7	23	45	54	58	94	112
Östra mellansverige	5	7	9	12	33	7	6	8	15	42	30	37	45	61
Småland med öarna	3	8	2	11	24	3	-	4	5	15	12	26	26	45
Sydsverige	8	8	3	9	28	3	2	6	8	34	28	34	53	64
Västsverige	9	10	5	7	31	8	8	6	24	29	40	46	64	84
Norra mellansverige	4	4	1	4	13	5	-	1	13	31	15	21	29	56
Mellersta Norrland	1	-	1	-	2	3	1	4	9	4	5	9	17	17
Övre Norrland	4	2	-	4	10	2	2	-	7	15	15	17	26	30

45-49	50-54	55-59	60-64	65-69	70-74	75-79	80-84	85-89	90-94	95-	Civilstånd				Samtliga
											Ogifta	Gifta	Änkl. och änkor	Från- skilda	
160	269	397	443	592	757	1 156	1 343	1 049	547	138	1 248	3 387	1 446	1 219	7 300
17	25	56	70	76	148	202	200	222	125	42	190	609	297	140	1 236
25	28	71	70	105	165	246	275	266	129	35	195	726	369	190	1 480
26	57	105	109	133	273	392	405	338	198	47	342	1 032	526	254	2 154
34	39	63	98	104	179	267	339	363	178	53	289	928	419	152	1 788
19	23	40	34	72	104	127	189	196	113	31	188	470	232	83	973
26	49	73	78	91	135	204	312	259	145	52	284	729	313	147	1 473
4	8	11	15	25	35	42	59	56	23	7	52	149	65	34	300
15	20	42	45	62	94	133	149	133	78	26	155	377	189	101	822
108	160	245	310	453	677	949	1 114	888	509	133	907	2 882	1 221	771	5 781
16	35	48	50	108	154	219	285	240	96	45	224	704	287	119	1 334
131	199	338	398	497	794	1 343	1 578	1 266	702	185	1 331	3 732	1 736	934	7 733
32	49	66	88	151	199	307	327	229	150	26	355	763	343	224	1 685
25	42	62	76	109	136	291	310	285	136	27	232	760	371	184	1 547
28	39	60	67	93	150	218	271	225	81	25	195	636	295	178	1 304
20	48	70	71	96	178	305	354	317	146	35	290	812	425	178	1 705
27	50	68	84	134	186	258	354	251	169	24	304	742	391	226	1 663
14	40	49	82	117	172	273	333	267	145	30	282	754	363	167	1 566
6	23	19	21	47	94	142	204	165	84	21	213	365	197	78	853
16	31	38	69	107	137	242	276	218	92	24	270	632	292	117	1 311
25	39	62	93	108	199	245	268	213	92	16	314	683	263	163	1 423
774	1 273	1 983	2 371	3 280	4 966	7 561	8 945	7 446	3 938	1 022	7 860	21 872	10 040	5 659	45 431
146	238	352	404	506	676	1 043	1 204	945	485	130	1 114	3 027	1 288	1 102	6 531
68	101	165	181	274	382	636	691	553	278	79	564	1 693	797	512	3 566
49	70	112	122	202	289	398	434	332	204	51	352	1 213	500	302	2 367
160	269	397	443	592	757	1 156	1 343	1 049	547	138	1 248	3 387	1 446	1 219	7 300
121	191	354	392	516	872	1 349	1 461	1 336	669	176	1 154	3 763	1 858	946	7 721
83	119	187	225	292	453	640	899	874	459	143	813	2 276	1 029	416	4 534
123	180	287	355	515	771	1 082	1 263	1 021	587	159	1 062	3 259	1 410	872	6 603
147	234	386	448	605	948	1 562	1 863	1 506	798	230	1 555	4 436	2 023	1 053	9 067
79	147	204	243	381	563	870	1 035	797	465	85	949	2 317	1 159	628	5 053
20	63	68	103	164	266	415	537	432	229	51	495	1 119	560	245	2 419
41	70	100	162	215	336	487	544	431	184	40	584	1 315	555	280	2 734

Tabell 4.1 (forts)
Döda efter kön, ålder och civilstånd länsvis m.m. 2001

Kön	Ålder													
	Län	under 1 dag	1-6 dagar	7-27 dagar	28 dag.- 11 mån.	Summa under 1 år	1-4	5-9	10-14	15-19	20-24	25-29	30-34	35-39
Kvinnor														
Län														
Stockholms län	6	3	3	8	20	8	11	3	5	8	15	28	30	49
Uppsala län	1	6	2	2	11	-	-	1	3	2	1	1	5	5
Södermanlands län	2	2	3	3	10	-	-	-	-	1	2	4	3	10
Östergötlands län	2	-	1	-	3	2	-	1	3	1	1	3	10	18
Jönköpings län	-	1	1	2	4	1	-	2	4	2	3	4	8	7
Kronobergs län	1	2	-	-	3	-	-	-	1	-	2	3	4	2
Kalmar län	1	1	1	2	5	3	2	2	2	1	3	3	5	7
Gotlands län	1	1	-	-	2	-	1	-	1	-	-	1	1	-
Blekinge län	1	1	2	-	4	-	1	-	3	1	-	-	3	1
Skåne län	6	4	3	5	18	3	1	4	5	12	12	11	28	24
Hallands län	-	-	-	4	4	-	-	-	1	-	1	1	8	5
Västra Götalands län	8	7	3	11	29	7	3	7	10	13	9	18	23	42
Värmlands län	1	1	2	3	7	2	1	2	-	2	6	2	4	12
Örebro län	-	-	2	2	4	-	1	-	4	2	4	6	4	15
Västmanlands län	2	1	-	1	4	1	-	1	1	-	4	3	5	5
Dalarnas län	3	1	-	1	5	-	2	-	5	1	1	1	4	8
Gävleborgs län	1	3	-	-	4	2	1	1	-	1	1	1	1	8
Västernorrlands län	-	1	1	-	2	-	-	4	2	2	1	4	3	9
Jämtlands län	-	-	-	-	-	-	1	-	-	-	1	2	4	2
Västerbottens län	-	-	-	1	1	2	1	4	1	1	-	2	3	12
Norrbottnens län	1	-	2	2	5	2	1	2	-	4	1	4	10	8
Hela riket	37	35	26	47	145	33	27	34	51	54	68	102	166	249
Storstadsområden														
Stor-Stockholm	4	2	2	7	15	8	7	3	5	7	13	24	27	44
Stor-Göteborg	8	5	2	7	22	4	2	2	4	8	4	13	14	24
Stor-Malmö	5	-	1	3	9	1	-	1	1	7	6	4	13	12
Riksområden														
Stockholm	6	3	3	8	20	8	11	3	5	8	15	28	30	49
Östra mellansverige	7	9	8	8	32	3	1	3	11	6	12	17	27	53
Småland med öarna	3	5	2	4	14	4	3	4	8	3	8	11	18	16
Sydsverige	7	5	5	5	22	3	2	4	8	13	12	11	31	25
Västsverige	8	7	3	15	33	7	3	7	11	13	10	19	31	47
Norra mellansverige	5	5	2	4	16	4	4	3	5	4	8	4	9	28
Mellersta Norrland	-	1	1	-	2	-	1	4	2	2	2	6	7	11
Övre Norrland	1	-	2	3	6	4	2	6	1	5	1	6	13	20

45-49	50-54	55-59	60-64	65-69	70-74	75-79	80-84	85-89	90-94	95-	Civilstånd				Samtliga
											Ogifta	Gifta	Änkl. och änkor	Från- skilda	
109	162	305	270	400	599	1 062	1 533	1 811	1 412	629	1 076	1 684	4 339	1 370	8 469
24	29	35	40	48	104	153	218	292	227	91	140	292	708	150	1 290
11	29	53	39	84	123	186	271	339	246	78	112	350	862	165	1 489
27	42	59	65	94	122	276	456	513	369	171	219	447	1 353	217	2 236
14	27	42	37	73	118	258	370	454	334	121	197	401	1 171	114	1 883
8	27	25	28	39	83	132	177	226	177	81	120	231	599	68	1 018
8	22	39	41	73	101	190	278	350	251	91	151	311	890	125	1 477
3	9	7	8	22	29	44	60	71	65	27	51	62	202	36	351
7	13	26	29	30	59	96	166	197	163	58	99	170	506	82	857
70	115	156	192	282	460	764	1 140	1 481	1 150	475	758	1 320	3 628	697	6 403
15	19	28	36	50	94	149	243	318	255	101	132	282	798	116	1 328
82	156	205	248	347	585	925	1 528	1 912	1 442	545	943	1 723	4 620	850	8 136
14	28	44	47	62	147	229	314	389	278	118	172	336	1 046	154	1 708
13	38	39	41	64	110	225	339	411	281	99	180	366	1 001	153	1 700
19	36	48	46	65	89	186	321	321	233	87	105	317	900	153	1 475
11	22	31	48	76	119	210	361	444	282	106	181	350	1 052	154	1 737
18	27	36	48	80	136	238	347	370	277	110	171	349	1 015	172	1 707
8	20	46	46	73	129	195	323	387	291	91	152	315	1 014	155	1 636
8	11	18	19	46	63	112	174	198	121	49	107	186	454	82	829
10	20	25	30	50	116	202	264	283	187	71	118	271	806	90	1 285
12	19	37	41	72	107	176	269	291	187	59	151	290	761	105	1 307
491	871	1 304	1 399	2 130	3 493	6 008	9 152	11 058	8 228	3 258	5 335	10 053	27 725	5 208	48 321
97	145	269	240	365	528	954	1 400	1 662	1 286	584	1 001	1 485	3 923	1 274	7 683
46	84	109	123	156	295	423	709	918	643	261	440	808	2 111	505	3 864
34	50	55	90	117	217	346	461	614	525	192	323	540	1 539	353	2 755
109	162	305	270	400	599	1 062	1 533	1 811	1 412	629	1 076	1 684	4 339	1 370	8 469
94	174	234	231	355	548	1 026	1 605	1 876	1 356	526	756	1 772	4 824	838	8 190
33	85	113	114	207	331	624	885	1 101	827	320	519	1 005	2 862	343	4 729
77	128	182	221	312	519	860	1 306	1 678	1 313	533	857	1 490	4 134	779	7 260
97	175	233	284	397	679	1 074	1 771	2 230	1 697	646	1 075	2 005	5 418	966	9 464
43	77	111	143	218	402	677	1 022	1 203	837	334	524	1 035	3 113	480	5 152
16	31	64	65	119	192	307	497	585	412	140	259	501	1 468	237	2 465
22	39	62	71	122	223	378	533	574	374	130	269	561	1 567	195	2 592

Tabell 4.1 (forts)
Döda efter kön, ålder och civilstånd länsvis m.m. 2001

Kön	Ålder													
	Län	under 1 dag	1-6 dagar	7-27 dagar	28 dag.- 11 mån.	Summa	1-4	5-9	10-14	15-19	20-24	25-29	30-34	35-39
Storstadsområde	1 år													
Riksområde	1 år													
Båda könen														
Län														
Stockholms län	19	21	9	19	68	12	15	10	28	53	69	86	124	161
Uppsala län	1	10	3	5	19	1	1	3	7	9	9	8	12	13
Södermanlands län	2	2	5	7	16	1	-	2	3	13	9	10	14	27
Östergötlands län	7	1	4	-	12	4	3	2	8	11	7	10	23	33
Jönköpings län	2	5	2	9	18	2	-	4	5	10	9	10	22	26
Kronobergs län	2	3	-	2	7	1	-	-	1	4	4	6	8	9
Kalmar län	1	2	2	3	8	4	2	3	5	4	7	15	12	22
Gotlands län	1	3	-	1	5	-	1	1	2	-	-	6	2	4
Blekinge län	1	4	3	-	8	1	1	-	3	2	4	3	7	9
Skåne län	14	9	5	14	42	5	3	10	13	45	36	42	77	80
Hallands län	1	2	-	5	8	-	2	-	4	3	3	4	16	18
Västra Götalands län	16	15	8	17	56	15	9	13	31	39	47	61	79	113
Värmlands län	1	3	2	3	9	3	1	2	2	16	13	5	15	33
Örebro län	-	1	5	4	10	-	2	1	5	12	10	16	9	23
Västmanlands län	2	2	-	4	8	4	1	3	3	3	7	10	14	18
Dalarnas län	5	3	1	1	10	-	2	-	15	11	4	11	11	28
Gävleborgs län	3	3	-	4	10	6	1	2	1	8	6	9	12	23
Västernorrlands län	1	1	2	-	4	2	1	6	9	3	5	9	13	19
Jämtlands län	-	-	-	-	-	1	1	2	2	3	2	6	11	9
Västerbottens län	2	2	-	4	8	3	2	4	5	11	5	9	14	27
Norrbottnens län	3	-	2	3	8	3	2	2	3	9	11	14	25	23
Hela riket	84	92	53	105	334	68	50	70	155	269	267	350	520	718
Storstadsområden														
Stor-Stockholm	17	19	7	16	59	12	11	8	24	47	61	77	110	146
Stor-Göteborg	12	7	4	11	34	9	6	3	14	21	24	36	45	63
Stor-Malmö	10	2	2	6	20	1	1	3	2	18	17	19	39	38
Riksområden														
Stockholm	19	21	9	19	68	12	15	10	28	53	69	86	124	161
Östra mellansverige	12	16	17	20	65	10	7	11	26	48	42	54	72	114
Småland med öarna	6	13	4	15	38	7	3	8	13	18	20	37	44	61
Sydsverige	15	13	8	14	50	6	4	10	16	47	40	45	84	89
Västsverige	17	17	8	22	64	15	11	13	35	42	50	65	95	131
Norra mellansverige	9	9	3	8	29	9	4	4	18	35	23	25	38	84
Mellersta Norrland	1	1	2	-	4	3	2	8	11	6	7	15	24	28
Övre Norrland	5	2	2	7	16	6	4	6	8	20	16	23	39	50

45-49	50-54	55-59	60-64	65-69	70-74	75-79	80-84	85-89	90-94	95-	Civilstånd				Samtliga
											Ogifta	Gifta	Änkl. och änkor	Från- skilda	
269	431	702	713	992	1 356	2 218	2 876	2 860	1 959	767	2 324	5 071	5 785	2 589	15 769
41	54	91	110	124	252	355	418	514	352	133	330	901	1 005	290	2 526
36	57	124	109	189	288	432	546	605	375	113	307	1 076	1 231	355	2 969
53	99	164	174	227	395	668	861	851	567	218	561	1 479	1 879	471	4 390
48	66	105	135	177	297	525	709	817	512	174	486	1 329	1 590	266	3 671
27	50	65	62	111	187	259	366	422	290	112	308	701	831	151	1 991
34	71	112	119	164	236	394	590	609	396	143	435	1 040	1 203	272	2 950
7	17	18	23	47	64	86	119	127	88	34	103	211	267	70	651
22	33	68	74	92	153	229	315	330	241	84	254	547	695	183	1 679
178	275	401	502	735	1 137	1 713	2 254	2 369	1 659	608	1 665	4 202	4 849	1 468	12 184
31	54	76	86	158	248	368	528	558	351	146	356	986	1 085	235	2 662
213	355	543	646	844	1 379	2 268	3 106	3 178	2 144	730	2 274	5 455	6 356	1 784	15 869
46	77	110	135	213	346	536	641	618	428	144	527	1 099	1 389	378	3 393
38	80	101	117	173	246	516	649	696	417	126	412	1 126	1 372	337	3 247
47	75	108	113	158	239	404	592	546	314	112	300	953	1 195	331	2 779
31	70	101	119	172	297	515	715	761	428	141	471	1 162	1 477	332	3 442
45	77	104	132	214	322	496	701	621	446	134	475	1 091	1 406	398	3 370
22	60	95	128	190	301	468	656	654	436	121	434	1 069	1 377	322	3 202
14	34	37	40	93	157	254	378	363	205	70	320	551	651	160	1 682
26	51	63	99	157	253	444	540	501	279	95	388	903	1 098	207	2 596
37	58	99	134	180	306	421	537	504	279	75	465	973	1 024	268	2 730
1 265	2 144	3 287	3 770	5 410	8 459	13 569	18 097	18 504	12 166	4 280	13 195	31 925	37 765	10 867	93 752
243	383	621	644	871	1 204	1 997	2 604	2 607	1 771	714	2 115	4 512	5 211	2 376	14 214
114	185	274	304	430	677	1 059	1 400	1 471	921	340	1 004	2 501	2 908	1 017	7 430
83	120	167	212	319	506	744	895	946	729	243	675	1 753	2 039	655	5 122
269	431	702	713	992	1 356	2 218	2 876	2 860	1 959	767	2 324	5 071	5 785	2 589	15 769
215	365	588	623	871	1 420	2 375	3 066	3 212	2 025	702	1 910	5 535	6 682	1 784	15 911
116	204	300	339	499	784	1 264	1 784	1 975	1 286	463	1 332	3 281	3 891	759	9 263
200	308	469	576	827	1 290	1 942	2 569	2 699	1 900	692	1 919	4 749	5 544	1 651	13 863
244	409	619	732	1 002	1 627	2 636	3 634	3 736	2 495	876	2 630	6 441	7 441	2 019	18 531
122	224	315	386	599	965	1 547	2 057	2 000	1 302	419	1 473	3 352	4 272	1 108	10 205
36	94	132	168	283	458	722	1 034	1 017	641	191	754	1 620	2 028	482	4 884
63	109	162	233	337	559	865	1 077	1 005	558	170	853	1 876	2 122	475	5 326

Tabell 4.2

Döda efter kön, ålder och civilstånd 2001

Deaths by sex, age and marital status 2001

Ålder	Samtliga därav efter Kön		Civilstånd								
			Ogifta		Giftna		Änkor och Änklingar		Frånskilda		
	Män	Kvinnor	Män	Kvinnor	Män	Kvinnor	Män	Kvinnor	Män	Kvinnor	
0	334	189	145	189	145	-	-	-	-	-	-
1	25	10	15	10	15	-	-	-	-	-	-
2	19	13	6	13	6	-	-	-	-	-	-
3	14	7	7	7	7	-	-	-	-	-	-
4	10	5	5	5	5	-	-	-	-	-	-
5	10	5	5	5	5	-	-	-	-	-	-
6	6	3	3	3	3	-	-	-	-	-	-
7	14	7	7	7	7	-	-	-	-	-	-
8	14	7	7	7	7	-	-	-	-	-	-
9	6	1	5	1	5	-	-	-	-	-	-
10	15	9	6	9	6	-	-	-	-	-	-
11	14	8	6	8	6	-	-	-	-	-	-
12	6	3	3	3	3	-	-	-	-	-	-
13	16	9	7	9	7	-	-	-	-	-	-
14	19	7	12	7	12	-	-	-	-	-	-
15	23	17	6	17	6	-	-	-	-	-	-
16	18	12	6	12	6	-	-	-	-	-	-
17	29	19	10	19	10	-	-	-	-	-	-
18	33	20	13	20	12	-	1	-	-	-	-
19	52	36	16	36	16	-	-	-	-	-	-
20	56	43	13	42	13	1	-	-	-	-	-
21	65	53	12	53	11	-	1	-	-	-	-
22	51	42	9	42	8	-	-	-	-	-	1
23	53	41	12	40	11	1	1	-	-	-	-
24	44	36	8	36	7	-	1	-	-	-	-
25	52	39	13	38	13	1	-	-	-	-	-
26	49	36	13	36	11	-	2	-	-	-	-
27	65	50	15	47	13	1	2	-	-	2	-
28	49	35	14	30	11	1	3	-	-	4	-
29	52	39	13	32	9	5	2	-	-	2	2
30	53	38	15	35	10	3	5	-	-	-	-
31	71	52	19	43	8	7	6	-	-	2	5
32	58	35	23	27	12	6	9	-	-	2	2
33	84	65	19	47	9	11	8	-	-	7	2
34	84	58	26	46	14	9	6	-	1	3	5
35	79	51	28	37	15	7	8	-	-	7	5
36	112	76	36	51	19	18	13	-	1	7	3
37	94	64	30	45	19	9	9	-	1	10	1
38	102	76	26	46	10	20	12	-	-	10	4
39	133	87	46	54	20	19	17	-	3	14	6
40	116	75	41	42	10	20	19	-	1	13	11
41	130	91	39	55	11	24	16	-	2	12	10
42	143	91	52	41	23	30	16	1	1	19	12
43	153	95	58	49	22	34	26	-	-	12	10
44	176	117	59	61	25	29	27	1	1	26	6
45	188	110	78	64	27	27	36	-	1	19	14
46	229	152	77	70	25	42	29	-	2	40	21
47	267	166	101	73	30	55	33	2	4	36	34
48	300	180	120	93	27	38	60	3	-	46	33
49	281	166	115	75	36	53	41	-	3	38	35
50	360	208	152	83	37	71	68	-	5	54	42
51	351	195	156	78	31	62	87	4	5	51	33
52	420	248	172	98	42	94	89	6	6	50	35
53	500	300	200	98	36	111	100	6	7	85	57
54	513	322	191	107	30	132	98	6	11	77	52
55	541	335	206	97	32	140	106	5	10	93	58
56	665	399	266	116	35	145	126	9	25	129	80
57	694	421	273	106	43	174	138	12	12	129	80
58	717	452	265	116	37	204	143	12	16	120	69
59	670	376	294	80	42	185	139	11	26	100	87
60	638	389	249	74	28	177	136	11	26	127	59
61	782	493	289	102	35	239	142	11	27	141	85
62	704	434	270	78	28	225	145	10	24	121	73
63	820	516	304	91	28	274	150	17	47	134	79
64	826	539	287	89	37	280	134	27	49	143	67
65	917	551	366	96	36	289	188	28	63	138	79
66	992	612	380	95	31	323	191	38	73	156	85
67	1 027	627	400	111	40	335	184	43	84	138	92
68	1 199	724	475	127	48	393	216	43	113	161	98
69	1 275	766	509	125	34	420	259	69	122	152	94

Tabell 4.2 (forts)
Döda efter kön, ålder och civilstånd 2001

Ålder	Samtliga därav efter Kön		Civilstånd									
			Ogifta		Giftna		Änklingar och Änklingar		Fränskilda			
	Män	Kvinnor	Män	Kvinnor	Män	Kvinnor	Män	Kvinnor	Män	Kvinnor		
70	1 397	825	572	129	48	457	254	69	158	170	112	
71	1 587	928	659	127	66	543	273	69	186	189	134	
72	1 671	988	683	153	56	582	293	98	226	155	108	
73	1 778	1 043	735	162	51	603	284	111	275	167	125	
74	2 026	1 182	844	201	56	652	318	156	338	173	132	
75	2 199	1 272	927	188	81	733	345	178	374	173	127	
76	2 413	1 415	998	195	73	819	343	214	436	187	146	
77	2 723	1 510	1 213	228	91	878	399	243	575	161	148	
78	2 907	1 576	1 331	215	105	906	417	280	673	175	136	
79	3 327	1 788	1 539	215	115	1 015	453	366	800	192	171	
80	3 743	1 934	1 809	262	151	1 110	457	383	1 015	179	186	
81	3 832	1 975	1 857	216	138	1 118	419	470	1 124	171	176	
82	3 238	1 586	1 652	167	135	861	357	407	997	151	163	
83	3 632	1 753	1 879	181	155	969	310	477	1 253	126	161	
84	3 652	1 697	1 955	177	165	905	304	527	1 327	88	159	
85	3 800	1 697	2 103	170	187	861	303	571	1 450	95	163	
86	3 807	1 578	2 229	180	189	770	268	530	1 614	98	158	
87	3 750	1 496	2 254	151	208	703	217	566	1 658	76	171	
88	3 650	1 426	2 224	163	212	624	192	577	1 671	62	149	
89	3 497	1 249	2 248	124	222	499	171	571	1 717	55	138	
90	3 044	1 129	1 915	104	192	438	110	543	1 488	44	125	
91	2 922	982	1 940	83	211	356	104	494	1 503	49	122	
92	2 523	778	1 745	64	187	262	72	420	1 387	32	99	
93	2 059	615	1 444	64	165	158	42	375	1 166	18	71	
94	1 618	434	1 184	47	139	106	42	269	928	12	75	
95	1 272	336	936	23	108	80	29	218	761	15	38	
96	946	245	701	24	89	57	11	157	568	7	33	
97	692	159	533	16	83	21	9	117	420	5	21	
98	502	111	391	12	54	17	6	81	321	1	10	
99	353	71	282	2	52	14	2	53	216	2	12	
100	214	44	170	5	24	5	-	34	139	-	7	
101	141	31	110	4	22	4	-	22	84	1	4	
102	71	9	62	1	9	1	1	7	52	-	-	
103	35	6	29	1	7	-	-	5	20	-	2	
104	26	4	22	1	7	1	-	2	15	-	-	
105	14	3	11	1	2	-	-	2	9	-	-	
106	7	2	5	-	-	-	-	2	5	-	-	
107	2	-	2	-	1	-	-	-	1	-	-	
108	1	-	1	-	1	-	-	-	-	-	-	
109	2	1	1	-	-	-	-	1	1	-	-	
110	1	-	1	-	-	-	-	-	1	-	-	
111	-	-	-	-	-	-	-	-	-	-	-	
112	1	-	1	-	-	-	-	-	1	-	-	
Summa	93 752	45 431	48 321	7 860	5 335	21 872	10 053	10 040	27 725	5 659	5 208	
0- 4	402	224	178	224	178	-	-	-	-	-	-	
5- 9	50	23	27	23	27	-	-	-	-	-	-	
10-14	70	36	34	36	34	-	-	-	-	-	-	
15-19	155	104	51	104	50	-	1	-	-	-	-	
20-24	269	215	54	213	50	2	3	-	-	-	1	
25-29	267	199	68	183	57	8	9	-	-	8	2	
30-34	350	248	102	198	53	36	34	-	1	14	14	
35-39	520	354	166	233	83	73	59	-	5	48	19	
40-44	718	469	249	248	91	137	104	2	5	82	49	
45-49	1 265	774	491	375	145	215	199	5	10	179	137	
50-54	2 144	1 273	871	464	176	470	442	22	34	317	219	
55-59	3 287	1 983	1 304	515	189	848	652	49	89	571	374	
60-64	3 770	2 371	1 399	434	156	1 195	707	76	173	666	363	
65-69	5 410	3 280	2 130	554	189	1 760	1 038	221	455	745	448	
70-74	8 459	4 966	3 493	772	277	2 837	1 422	503	1 183	854	611	
75-79	13 569	7 561	6 008	1 041	465	4 351	1 957	1 281	2 858	888	728	
80-84	18 097	8 945	9 152	1 003	744	4 963	1 847	2 264	5 716	715	845	
85-89	18 504	7 446	11 058	788	1 018	3 457	1 151	2 815	8 110	386	779	
90-94	12 166	3 938	8 228	362	894	1 320	370	2 101	6 472	155	492	
95-99	3 765	922	2 843	77	386	189	57	626	2 286	30	114	
100-	515	100	415	13	73	11	1	75	328	1	13	

Tabell 4.3

Dödstal efter kön, ålder och civilstånd 2001

Death rates by sex, age and marital status 2001

Ålder	Samtliga	Därav efter kön		Civilstånd							
		Kön		Ogifta		Giftna		Änkor och Änklingar		Frånskilda	
		Män	Kvinnor	Män	Kvinnor	Män	Kvinnor	Män	Kvinnor	Män	Kvinnor
0	3,65	4,01	3,27	4,01	3,27
1-4	0,19	0,19	0,19	0,19	0,19
5-9	0,09	0,08	0,10	0,08	0,10
10-14	0,12	0,12	0,12	0,12	0,12
15-19	0,30	0,39	0,20	0,39	0,20	0,00	0,94	0,00
20-24	0,52	0,82	0,21	0,83	0,21	0,38	0,19	..	0,00	0,00	0,77
25-29	0,46	0,67	0,24	0,70	0,26	0,23	0,15	0,00	0,00	2,38	0,26
30-34	0,56	0,78	0,33	0,95	0,34	0,38	0,27	0,00	2,17	1,06	0,63
35-39	0,81	1,08	0,53	1,44	0,70	0,53	0,38	0,00	4,54	1,71	0,51
40-44	1,23	1,58	0,87	2,24	1,15	0,92	0,65	3,25	2,29	2,27	1,08
45-49	2,16	2,61	1,70	4,45	2,49	1,30	1,16	3,84	2,42	3,97	2,53
50-54	3,39	3,99	2,78	6,96	4,00	2,42	2,26	8,06	3,99	5,71	3,35
55-59	5,41	6,45	4,35	11,19	6,76	4,25	3,41	9,71	5,69	10,00	5,77
60-64	8,40	10,63	6,20	17,23	9,84	7,90	4,96	12,12	7,52	16,51	8,15
65-69	14,26	18,07	10,77	30,26	15,73	13,92	8,85	24,33	12,74	26,86	13,69
70-74	23,48	30,29	17,79	46,76	23,93	24,94	14,02	36,17	20,47	43,24	23,92
75-79	40,68	52,72	31,60	74,55	38,82	45,19	26,02	62,85	34,32	69,46	36,99
80-84	71,80	90,84	59,60	117,20	72,76	81,57	47,38	100,46	62,32	109,29	66,84
85-89	131,92	159,64	118,11	188,07	134,18	146,13	96,11	170,22	119,79	170,72	122,48
90-94	224,45	268,73	208,04	287,30	218,96	246,68	181,82	279,72	207,50	290,81	219,45
95-	360,36	439,57	341,04	436,89	357,48	396,83	285,71	447,64	340,63	620,00	323,98

Tabell 4.4

Dödstal efter kön, ålder och medborgarskap 2001

Death rates by sex, age and citizenship 2001

Ålder	Hela befolkningen	Medborgarskapsland							
		Sverige			Övriga länder				
		Totalt	Män	Kvinnor	Totalt	Män	Kvinnor	Totalt	Män
0	3,65	4,01	3,27	3,66	4,07	3,23	3,51	3,11	3,92
1-4	0,19	0,19	0,19	0,17	0,16	0,18	0,43	0,57	0,29
5-9	0,09	0,08	0,10	0,08	0,07	0,10	0,18	0,28	0,07
10-14	0,12	0,12	0,12	0,11	0,12	0,11	0,18	0,14	0,22
15-19	0,30	0,39	0,20	0,30	0,38	0,21	0,39	0,61	0,16
20-24	0,52	0,82	0,21	0,52	0,82	0,20	0,55	0,83	0,32
25-29	0,46	0,67	0,24	0,46	0,68	0,22	0,44	0,54	0,36
30-34	0,56	0,78	0,33	0,56	0,79	0,32	0,59	0,69	0,48
35-39	0,81	1,08	0,53	0,81	1,06	0,54	0,84	1,23	0,42
40-44	1,23	1,58	0,87	1,23	1,58	0,86	1,21	1,50	0,93
45-49	2,16	2,61	1,70	2,13	2,58	1,67	2,69	3,22	2,17
50-54	3,39	3,99	2,78	3,33	3,88	2,76	4,53	5,97	3,10
55-59	5,41	6,45	4,35	5,37	6,34	4,37	6,53	8,89	3,88
60-64	8,40	10,63	6,20	8,30	10,43	6,19	10,83	15,10	6,24
65-69	14,26	18,07	10,77	14,12	17,89	10,66	18,12	22,92	13,74
70-74	23,48	30,29	17,79	23,36	30,06	17,76	27,33	38,55	18,91
75-79	40,68	52,72	31,60	40,52	52,44	31,50	48,93	68,26	36,19
80-84	71,80	90,84	59,60	71,84	90,76	59,67	69,15	97,93	54,23
85-89	131,92	159,64	118,11	132,28	160,17	118,34	96,20	95,61	96,42
90-94	224,45	268,73	208,04	225,17	270,04	208,52	150,29	123,08	159,38
95-	360,36	439,57	341,04	362,98	443,28	343,52	181,29	238,10	161,54

Tabell 4.5

Döda efter kön, födelseår och civilstånd 2001

Deaths by sex, year of birth and marital status 2001

Födelse- år	Samtliga	därav efter Kön		Civilstånd							
		Män	Kvinnor	Ogifta		Giftna		Änkor och Änklingar		Frånskilda	
				Män	Kvinnor	Män	Kvinnor	Män	Kvinnor	Män	Kvinnor
2001	291	167	124	167	124	-	-	-	-	-	-
2000	60	31	29	31	29	-	-	-	-	-	-
1999	20	8	12	8	12	-	-	-	-	-	-
1998	14	9	5	9	5	-	-	-	-	-	-
1997	10	7	3	7	3	-	-	-	-	-	-
1996	11	5	6	5	6	-	-	-	-	-	-
1995	11	5	6	5	6	-	-	-	-	-	-
1994	7	4	3	4	3	-	-	-	-	-	-
1993	14	6	8	6	8	-	-	-	-	-	-
1992	10	4	6	4	6	-	-	-	-	-	-
1991	14	6	8	6	8	-	-	-	-	-	-
1990	11	7	4	7	4	-	-	-	-	-	-
1989	10	5	5	5	5	-	-	-	-	-	-
1988	13	8	5	8	5	-	-	-	-	-	-
1987	15	8	7	8	7	-	-	-	-	-	-
1986	25	14	11	14	11	-	-	-	-	-	-
1985	19	13	6	13	6	-	-	-	-	-	-
1984	21	13	8	13	8	-	-	-	-	-	-
1983	35	22	13	22	13	-	-	-	-	-	-
1982	41	27	14	27	13	-	1	-	-	-	-
1981	50	38	12	37	12	1	-	-	-	-	-
1980	59	43	16	43	15	-	1	-	-	-	-
1979	67	58	9	58	8	-	-	-	-	-	1
1978	47	37	10	36	9	1	1	-	-	-	-
1977	54	42	12	42	12	-	-	-	-	-	-
1976	46	37	9	37	8	-	1	-	-	-	-
1975	46	34	12	33	12	1	-	-	-	-	-
1974	56	41	15	40	12	1	3	-	-	-	-
1973	58	43	15	39	12	-	3	-	-	4	-
1972	57	45	12	38	10	3	1	-	-	4	1
1971	53	37	16	34	11	3	4	-	-	-	1
1970	57	40	17	32	8	7	5	-	-	1	4
1969	61	44	17	37	6	5	10	-	-	2	1
1968	68	45	23	27	12	12	8	-	-	6	3
1967	87	65	22	57	10	5	7	-	-	3	5
1966	90	59	31	43	22	9	5	-	1	7	3
1965	95	60	35	42	16	14	13	-	1	4	5
1964	100	71	29	48	17	13	10	-	1	10	1
1963	98	70	28	48	15	13	10	-	-	9	3
1962	109	81	28	49	12	19	10	-	1	13	5
1961	138	89	49	48	16	25	22	-	3	16	8
1960	111	70	41	47	10	14	20	-	1	9	10
1959	127	84	43	42	15	28	15	-	2	14	11
1958	154	96	58	49	26	29	21	1	-	17	11
1957	176	115	61	59	28	38	23	-	1	18	9
1956	197	120	77	63	24	29	43	1	1	27	9
1955	179	120	59	61	22	35	22	-	1	24	14
1954	243	153	90	73	26	43	28	2	3	35	33
1953	298	178	120	77	32	54	48	2	2	45	38
1952	304	187	117	96	29	46	58	1	1	44	29
1951	294	162	132	71	36	54	52	-	6	37	38
1950	367	216	151	79	37	77	72	2	4	58	38
1949	366	207	159	90	39	61	77	4	5	52	38
1948	469	276	193	99	40	111	105	4	8	62	40
1947	525	338	187	109	28	133	99	10	11	86	49
1946	524	306	218	93	36	126	107	5	7	82	68
1945	607	375	232	111	33	138	115	3	19	123	65
1944	683	418	265	120	33	158	125	14	17	126	90
1943	704	426	278	106	46	204	153	14	15	102	64
1942	701	420	281	95	33	186	143	9	25	130	80
1941	648	389	259	83	36	179	131	11	24	116	68
1940	703	424	279	83	37	205	141	12	23	124	78
1939	734	461	273	91	22	234	149	9	27	127	75
1938	757	472	285	84	31	250	137	11	34	127	83
1937	811	530	281	87	34	272	148	29	43	142	56
1936	924	581	343	99	35	296	160	27	68	159	80

Tabell 4.5 (forts)
Döda efter kön, födelseår och civilstånd 2001

Födelse- år	Samtliga	därav efter		Civilstånd							
		Kön		Ogifta		Giftna		Änkor och Änklingar		Frånskilda	
		Män	Kvinnor	Män	Kvinnor	Män	Kvinnor	Män	Kvinnor	Män	Kvinnor
1935	923	562	361	87	35	303	185	31	64	141	77
1934	1 021	619	402	104	38	334	190	41	78	140	96
1933	1 101	665	436	118	42	362	198	42	100	143	96
1932	1 243	763	480	136	41	416	235	43	102	168	102
1931	1 280	762	518	110	40	424	250	75	140	153	88
1930	1 529	883	646	128	54	499	286	70	178	186	128
1929	1 640	976	664	157	66	563	265	91	205	165	128
1928	1 732	1 015	717	154	55	583	289	107	254	171	119
1927	1 873	1 110	763	183	51	639	314	126	292	162	106
1926	2 178	1 253	925	196	68	700	331	174	374	183	152
1925	2 277	1 346	931	193	74	780	342	190	384	183	131
1924	2 558	1 452	1 106	198	81	848	372	237	506	169	147
1923	2 792	1 518	1 274	214	99	879	408	257	632	168	135
1922	3 036	1 599	1 437	218	105	909	439	301	734	171	159
1921	3 580	1 945	1 635	242	150	1 122	443	386	875	195	167
1920	3 974	1 995	1 979	245	147	1 124	471	427	1 162	199	199
1919	3 343	1 751	1 592	191	117	963	349	462	966	135	160
1918	3 481	1 658	1 823	178	143	936	341	415	1 184	129	155
1917	3 789	1 812	1 977	176	176	983	316	536	1 304	117	181
1916	3 594	1 622	1 972	173	162	831	297	522	1 360	96	153
1915	3 809	1 628	2 181	170	195	816	295	549	1 532	93	159
1914	3 753	1 536	2 217	174	202	735	240	537	1 608	90	167
1913	3 726	1 461	2 265	157	195	640	201	601	1 711	63	158
1912	3 544	1 333	2 211	132	232	597	178	544	1 660	60	141
1911	3 266	1 194	2 072	124	196	438	152	580	1 595	52	129
1910	3 038	1 104	1 934	99	214	419	91	536	1 501	50	128
1909	2 731	846	1 885	69	187	302	96	439	1 477	36	125
1908	2 301	711	1 590	66	195	203	53	417	1 269	25	73
1907	1 867	512	1 355	47	146	141	44	308	1 092	16	73
1906	1 411	390	1 021	41	115	100	33	237	814	12	59
1905	1 086	278	808	19	105	62	17	185	653	12	33
1904	827	206	621	24	90	35	13	142	492	5	26
1903	615	136	479	13	67	22	8	98	390	3	14
1902	390	88	302	7	47	17	2	62	246	2	7
1901	286	58	228	3	37	7	1	48	179	-	11
1900	190	37	153	5	28	6	-	25	116	1	9
1899	92	14	78	2	12	-	1	12	65	-	-
1898	52	9	43	1	9	1	-	7	32	-	2
1897	31	4	27	-	6	1	-	3	21	-	-
1896	20	4	16	2	6	-	-	2	10	-	-
1895	8	2	6	-	-	-	-	2	6	-	-
1894	5	1	4	-	-	-	-	1	4	-	-
1893	2	-	2	-	2	-	-	-	-	-	-
1892	1	1	-	-	-	-	-	1	-	-	-
1891	2	-	2	-	-	-	-	-	2	-	-
1889	1	-	1	-	-	-	-	-	1	-	-
Summa	93 752	45 431	48 321	7 860	5 335	21 872	10 053	10 040	27 725	5 659	5 208
2001-1997	395	222	173	222	173	-	-	-	-	-	-
1996-1992	53	24	29	24	29	-	-	-	-	-	-
1991-1987	63	34	29	34	29	-	-	-	-	-	-
1986-1982	141	89	52	89	51	-	1	-	-	-	-
1981-1977	277	218	59	216	56	2	2	-	-	-	1
1976-1972	263	200	63	187	54	5	8	-	-	8	1
1971-1967	326	231	95	187	47	32	34	-	-	12	14
1966-1962	492	341	151	230	82	68	48	-	4	43	17
1961-1957	706	454	252	245	95	134	101	1	7	74	49
1956-1952	1 221	758	463	370	133	207	199	6	8	175	123
1951-1947	2 021	1 199	822	448	180	436	405	20	34	295	203
1946-1942	3 219	1 945	1 274	525	181	812	643	45	83	563	367
1941-1937	3 653	2 276	1 377	428	160	1 140	706	72	151	636	360
1936-1932	5 212	3 190	2 022	544	191	1 711	968	184	412	751	451
1931-1927	8 054	4 746	3 308	732	266	2 708	1 404	469	1 069	837	569
1926-1922	12 841	7 168	5 673	1 019	427	4 116	1 892	1 159	2 630	874	724
1921-1917	18 167	9 161	9 006	1 032	733	5 128	1 920	2 226	5 491	775	862
1916-1912	18 426	7 580	10 846	806	986	3 619	1 211	2 753	7 871	402	778
1911-1907	13 203	4 367	8 836	405	938	1 503	436	2 280	6 934	179	528
1906-1902	4 329	1 098	3 231	104	424	236	73	724	2 595	34	139
1901-	690	130	560	13	100	15	2	101	436	1	22

Tabell 4.6

Döda efter kön, födelseår, ålder och civilstånd 2001

Deaths by sex, year of birth, age and marital status 2001

Födelse- år	Ålder	Samtliga	därav efter Kön		Civilstånd									
					Ogifta				Gifta		Änkor och Änklingar		Frånskilda	
					Män	Kvinnor	Män	Kvinnor	Män	Kvinnor	Män	Kvinnor	Män	Kvinnor
2001	0	291	167	124	167	124	-	-	-	-	-	-		
2000	0	43	22	21	22	21	-	-	-	-	-	-		
2000	1	17	9	8	9	8	-	-	-	-	-	-		
1999	1	8	1	7	1	7	-	-	-	-	-	-		
1999	2	12	7	5	7	5	-	-	-	-	-	-		
1998	2	7	6	1	6	1	-	-	-	-	-	-		
1998	3	7	3	4	3	4	-	-	-	-	-	-		
1997	3	7	4	3	4	3	-	-	-	-	-	-		
1997	4	3	3	-	3	-	-	-	-	-	-	-		
1996	4	7	2	5	2	5	-	-	-	-	-	-		
1996	5	4	3	1	3	1	-	-	-	-	-	-		
1995	5	6	2	4	2	4	-	-	-	-	-	-		
1995	6	5	3	2	3	2	-	-	-	-	-	-		
1994	6	1	-	1	-	1	-	-	-	-	-	-		
1994	7	6	4	2	4	2	-	-	-	-	-	-		
1993	7	8	3	5	3	5	-	-	-	-	-	-		
1993	8	6	3	3	3	3	-	-	-	-	-	-		
1992	8	8	4	4	4	4	-	-	-	-	-	-		
1992	9	2	-	2	-	2	-	-	-	-	-	-		
1991	9	4	1	3	1	3	-	-	-	-	-	-		
1991	10	10	5	5	5	5	-	-	-	-	-	-		
1990	10	5	4	1	4	1	-	-	-	-	-	-		
1990	11	6	3	3	3	3	-	-	-	-	-	-		
1989	11	8	5	3	5	3	-	-	-	-	-	-		
1989	12	2	-	2	-	2	-	-	-	-	-	-		
1988	12	4	3	1	3	1	-	-	-	-	-	-		
1988	13	9	5	4	5	4	-	-	-	-	-	-		
1987	13	7	4	3	4	3	-	-	-	-	-	-		
1987	14	8	4	4	4	4	-	-	-	-	-	-		
1986	14	11	3	8	3	8	-	-	-	-	-	-		
1986	15	14	11	3	11	3	-	-	-	-	-	-		
1985	15	9	6	3	6	3	-	-	-	-	-	-		
1985	16	10	7	3	7	3	-	-	-	-	-	-		
1984	16	8	5	3	5	3	-	-	-	-	-	-		
1984	17	13	8	5	8	5	-	-	-	-	-	-		
1983	17	16	11	5	11	5	-	-	-	-	-	-		
1983	18	19	11	8	11	8	-	-	-	-	-	-		
1982	18	14	9	5	9	4	-	1	-	-	-	-		
1982	19	27	18	9	18	9	-	-	-	-	-	-		
1981	19	25	18	7	18	7	-	-	-	-	-	-		
1981	20	25	20	5	19	5	1	-	-	-	-	-		
1980	20	31	23	8	23	8	-	-	-	-	-	-		
1980	21	28	20	8	20	7	-	1	-	-	-	-		
1979	21	37	33	4	33	4	-	-	-	-	-	-		
1979	22	30	25	5	25	4	-	-	-	-	-	1		
1978	22	21	17	4	17	4	-	-	-	-	-	-		
1978	23	26	20	6	19	5	1	1	-	-	-	-		
1977	23	27	21	6	21	6	-	-	-	-	-	-		
1977	24	27	21	6	21	6	-	-	-	-	-	-		
1976	24	17	15	2	15	1	-	1	-	-	-	-		
1976	25	29	22	7	22	7	-	-	-	-	-	-		
1975	25	23	17	6	16	6	1	-	-	-	-	-		
1975	26	23	17	6	17	6	-	-	-	-	-	-		
1974	26	26	19	7	19	5	-	2	-	-	-	-		
1974	27	30	22	8	21	7	1	1	-	-	-	-		
1973	27	35	28	7	26	6	-	1	-	-	2	-		
1973	28	23	15	8	13	6	-	2	-	-	2	-		
1972	28	26	20	6	17	5	1	1	-	-	2	-		
1972	29	31	25	6	21	5	2	-	-	-	2	1		
1971	29	21	14	7	11	4	3	2	-	-	-	1		

Tabell 4.6 (forts)
Döda efter kön, födelseår, ålder och civilstånd 2001

Födelse- år	Ålder	Samtliga	därav efter		Civilstånd							
			Kön		Ogifta		Giftna		Änkor och Änklingar		Frånskilda	
			Män	Kvinnor	Män	Kvinnor	Män	Kvinnor	Män	Kvinnor	Män	Kvinnor
1971	30	32	23	9	23	7	-	2	-	-	-	-
1970	30	21	15	6	12	3	3	3	-	-	-	-
1970	31	36	25	11	20	5	4	2	-	-	1	4
1969	31	35	27	8	23	3	3	4	-	-	1	1
1969	32	26	17	9	14	3	2	6	-	-	1	-
1968	32	32	18	14	13	9	4	3	-	-	1	2
1968	33	36	27	9	14	3	8	5	-	-	5	1
1967	33	48	38	10	33	6	3	3	-	-	2	1
1967	34	39	27	12	24	4	2	4	-	-	1	4
1966	34	45	31	14	22	10	7	2	-	1	2	1
1966	35	45	28	17	21	12	2	3	-	-	5	2
1965	35	34	23	11	16	3	5	5	-	-	2	3
1965	36	61	37	24	26	13	9	8	-	1	2	2
1964	36	51	39	12	25	6	9	5	-	-	5	1
1964	37	49	32	17	23	11	4	5	-	1	5	-
1963	37	45	32	13	22	8	5	4	-	-	5	1
1963	38	53	38	15	26	7	8	6	-	-	4	2
1962	38	49	38	11	20	3	12	6	-	-	6	2
1962	39	60	43	17	29	9	7	4	-	1	7	3
1961	39	73	44	29	25	11	12	13	-	2	7	3
1961	40	65	45	20	23	5	13	9	-	1	9	5
1960	40	51	30	21	19	5	7	10	-	-	4	6
1960	41	60	40	20	28	5	7	10	-	1	5	4
1959	41	70	51	19	27	6	17	6	-	1	7	6
1959	42	57	33	24	15	9	11	9	-	1	7	5
1958	42	86	58	28	26	14	19	7	1	-	12	7
1958	43	68	38	30	23	12	10	14	-	-	5	4
1957	43	85	57	28	26	10	24	12	-	-	7	6
1957	44	91	58	33	33	18	14	11	-	1	11	3
1956	44	85	59	26	28	7	15	16	1	-	15	3
1956	45	112	61	51	35	17	14	27	-	1	12	6
1955	45	76	49	27	29	10	13	9	-	-	7	8
1955	46	103	71	32	32	12	22	13	-	1	17	6
1954	46	126	81	45	38	13	20	16	-	1	23	15
1954	47	117	72	45	35	13	23	12	2	2	12	18
1953	47	150	94	56	38	17	32	21	-	2	24	16
1953	48	148	84	64	39	15	22	27	2	-	21	22
1952	48	152	96	56	54	12	16	33	1	-	25	11
1952	49	152	91	61	42	17	30	25	-	1	19	18
1951	49	129	75	54	33	19	23	16	-	2	19	17
1951	50	165	87	78	38	17	31	36	-	4	18	21
1950	50	195	121	74	45	20	40	32	-	1	36	21
1950	51	172	95	77	34	17	37	40	2	3	22	17
1949	51	179	100	79	44	14	25	47	2	2	29	16
1949	52	187	107	80	46	25	36	30	2	3	23	22
1948	52	233	141	92	52	17	58	59	4	3	27	13
1948	53	236	135	101	47	23	53	46	-	5	35	27
1947	53	264	165	99	51	13	58	54	6	2	50	30
1947	54	261	173	88	58	15	75	45	4	9	36	19
1946	54	252	149	103	49	15	57	53	2	2	41	33
1946	55	272	157	115	44	21	69	54	3	5	41	35
1945	55	269	178	91	53	11	71	52	2	5	52	23
1945	56	338	197	141	58	22	67	63	1	14	71	42
1944	56	327	202	125	58	13	78	63	8	11	58	38
1944	57	356	216	140	62	20	80	62	6	6	68	52
1943	57	338	205	133	44	23	94	76	6	6	61	28
1943	58	366	221	145	62	23	110	77	8	9	41	36
1942	58	351	231	120	54	14	94	66	4	7	79	33
1942	59	350	189	161	41	19	92	77	5	18	51	47
1941	59	320	187	133	39	23	93	62	6	8	49	40

Tabell 4.6 (forts)
Döda efter kön, födelseår, ålder och civilstånd 2001

Födelse- år	Ålder	Samtliga	därav efter		Civilstånd							
			Kön		Ogifta		Giftna		Änkor och Änklingar		Fränskilda	
			Män	Kvinnor	Män	Kvinnor	Män	Kvinnor	Män	Kvinnor	Män	Kvinnor
1941	60	328	202	126	44	13	86	69	5	16	67	28
1940	60	310	187	123	30	15	91	67	6	10	60	31
1940	61	393	237	156	53	22	114	74	6	13	64	47
1939	61	389	256	133	49	13	125	68	5	14	77	38
1939	62	345	205	140	42	9	109	81	4	13	50	37
1938	62	359	229	130	36	19	116	64	6	11	71	36
1938	63	398	243	155	48	12	134	73	5	23	56	47
1937	63	422	273	149	43	16	140	77	12	24	78	32
1937	64	389	257	132	44	18	132	71	17	19	64	24
1936	64	437	282	155	45	19	148	63	10	30	79	43
1936	65	487	299	188	54	16	148	97	17	38	80	37
1935	65	430	252	178	42	20	141	91	11	25	58	42
1935	66	493	310	183	45	15	162	94	20	39	83	35
1934	66	499	302	197	50	16	161	97	18	34	73	50
1934	67	522	317	205	54	22	173	93	23	44	67	46
1933	67	505	310	195	57	18	162	91	20	40	71	46
1933	68	596	355	241	61	24	200	107	22	60	72	50
1932	68	603	369	234	66	24	193	109	21	53	89	48
1932	69	640	394	246	70	17	223	126	22	49	79	54
1931	69	635	372	263	55	17	197	133	47	73	73	40
1931	70	645	390	255	55	23	227	117	28	67	80	48
1930	70	752	435	317	74	25	230	137	41	91	90	64
1930	71	777	448	329	54	29	269	149	29	87	96	64
1929	71	810	480	330	73	37	274	124	40	99	93	70
1929	72	830	496	334	84	29	289	141	51	106	72	58
1928	72	841	492	349	69	27	293	152	47	120	83	50
1928	73	891	523	368	85	28	290	137	60	134	88	69
1927	73	887	520	367	77	23	313	147	51	141	79	56
1927	74	986	590	396	106	28	326	167	75	151	83	50
1926	74	1 040	592	448	95	28	326	151	81	187	90	82
1926	75	1 138	661	477	101	40	374	180	93	187	93	70
1925	75	1 061	611	450	87	41	359	165	85	187	80	57
1925	76	1 216	735	481	106	33	421	177	105	197	103	74
1924	76	1 197	680	517	89	40	398	166	109	239	84	72
1924	77	1 361	772	589	109	41	450	206	128	267	85	75
1923	77	1 362	738	624	119	50	428	193	115	308	76	73
1923	78	1 430	780	650	95	49	451	215	142	324	92	62
1922	78	1 477	796	681	120	56	455	202	138	349	83	74
1922	79	1 559	803	756	98	49	454	237	163	385	88	85
1921	79	1 768	985	783	117	66	561	216	203	415	104	86
1921	80	1 812	960	852	125	84	561	227	183	460	91	81
1920	80	1 931	974	957	137	67	549	230	200	555	88	105
1920	81	2 043	1 021	1 022	108	80	575	241	227	607	111	94
1919	81	1 789	954	835	108	58	543	178	243	517	60	82
1919	82	1 554	797	757	83	59	420	171	219	449	75	78
1918	82	1 684	789	895	84	76	441	186	188	548	76	85
1918	83	1 797	869	928	94	67	495	155	227	636	53	70
1917	83	1 835	884	951	87	88	474	155	250	617	73	91
1917	84	1 954	928	1 026	89	88	509	161	286	687	44	90
1916	84	1 698	769	929	88	77	396	143	241	640	44	69
1916	85	1 896	853	1 043	85	85	435	154	281	720	52	84
1915	85	1 904	844	1 060	85	102	426	149	290	730	43	79
1915	86	1 905	784	1 121	85	93	390	146	259	802	50	80
1914	86	1 902	794	1 108	95	96	380	122	271	812	48	78
1914	87	1 851	742	1 109	79	106	355	118	266	796	42	89
1913	87	1 899	754	1 145	72	102	348	99	300	862	34	82
1913	88	1 827	707	1 120	85	93	292	102	301	849	29	76
1912	88	1 823	719	1 104	78	119	332	90	276	822	33	73
1912	89	1 721	614	1 107	54	113	265	88	268	838	27	68
1911	89	1 776	635	1 141	70	109	234	83	303	879	28	70

Tabell 4.6 (forts)
Döda efter kön, födelseår, ålder och civilstånd 2001

Födelse- år	Ålder	Samtliga	därav efter									
			Kön		Civilstånd				Änkor och Änklingar		Frånskilda	
			Män	Kvinnor	Ogifta		Giftn		Män	Kvinnor	Män	Kvinnor
1911	90	1 490	559	931	54	87	204	69	277	716	24	59
1910	90	1 554	570	984	50	105	234	41	266	772	20	66
1910	91	1 484	534	950	49	109	185	50	270	729	30	62
1909	91	1 438	448	990	34	102	171	54	224	774	19	60
1909	92	1 293	398	895	35	85	131	42	215	703	17	65
1908	92	1 230	380	850	29	102	131	30	205	684	15	34
1908	93	1 071	331	740	37	93	72	23	212	585	10	39
1907	93	988	284	704	27	72	86	19	163	581	8	32
1907	94	879	228	651	20	74	55	25	145	511	8	41
1906	94	739	206	533	27	65	51	17	124	417	4	34
1906	95	672	184	488	14	50	49	16	113	397	8	25
1905	95	600	152	448	9	58	31	13	105	364	7	13
1905	96	486	126	360	10	47	31	4	80	289	5	20
1904	96	460	119	341	14	42	26	7	77	279	2	13
1904	97	367	87	280	10	48	9	6	65	213	3	13
1903	97	325	72	253	6	35	12	3	52	207	2	8
1903	98	290	64	226	7	32	10	5	46	183	1	6
1902	98	212	47	165	5	22	7	1	35	138	-	4
1902	99	178	41	137	2	25	10	1	27	108	2	3
1901	99	175	30	145	-	27	4	1	26	108	-	9
1901	100	111	28	83	3	10	3	-	22	71	-	2
1900	100	103	16	87	2	14	2	-	12	68	-	5
1900	101	87	21	66	3	14	4	-	13	48	1	4
1899	101	54	10	44	1	8	-	-	9	36	-	-
1899	102	38	4	34	1	4	-	1	3	29	-	-
1898	102	33	5	28	-	5	1	-	4	23	-	-
1898	103	19	4	15	1	4	-	-	3	9	-	2
1897	103	16	2	14	-	3	-	-	2	11	-	-
1897	104	15	2	13	-	3	1	-	1	10	-	-
1896	104	11	2	9	1	4	-	-	1	5	-	-
1896	105	9	2	7	1	2	-	-	1	5	-	-
1895	105	5	1	4	-	-	-	-	1	4	-	-
1895	106	3	1	2	-	-	-	-	1	2	-	-
1894	106	4	1	3	-	-	-	-	1	3	-	-
1894	107	1	-	1	-	-	-	-	-	1	-	-
1893	107	1	-	1	-	1	-	-	-	-	-	-
Summa		93 752	45 431	48 321	7 860	5 335	21 872	10 053	10 040	27 725	5 659	5 208

Tabell 4.7
Dödstal efter kön och ålder länsvis 2001
 Death rates by sex and age by county 2001

Kön Län	Ålder																		
	0-4	5-9	10-14	15-19	20-24	25-29	30-34	35-39	40-44	45-49	50-54	55-59	60-64	65-69	70-74	75-79	80-84	85-89	90-
Män																			
01 Stockholm	1,0	0,1	0,1	0,5	0,9	0,7	0,8	1,2	1,7	2,7	4,3	6,5	10,8	19,5	29,6	50,2	85,5	145,7	270,8
03 Uppsala	1,1	0,1	0,2	0,4	0,7	0,7	0,6	0,6	0,8	1,8	2,3	5,6	10,4	15,1	32,4	52,6	73,6	158,3	302,0
04 Södermanland	1,1	0,0	0,2	0,4	1,8	1,0	0,7	1,2	2,0	2,9	2,9	7,4	9,8	18,4	32,5	55,5	90,7	193,2	326,0
05 Östergötland	1,0	0,2	0,1	0,4	0,7	0,4	0,5	0,9	1,1	2,0	3,9	7,4	10,6	16,0	35,4	56,5	84,5	150,9	297,3
06 Jönköping	1,7	0,0	0,2	0,1	0,8	0,6	0,5	1,2	1,8	3,2	3,4	5,8	12,3	15,5	28,3	46,8	81,7	180,9	310,5
07 Kronoberg	1,1	0,0	0,0	0,0	0,7	0,4	0,5	0,7	1,3	3,2	3,5	6,6	7,4	18,6	28,7	39,2	85,7	174,2	314,4
08 Kalmar	0,7	0,0	0,1	0,4	0,5	0,6	1,7	0,9	2,0	3,2	5,5	8,6	12,0	16,2	26,3	46,2	98,9	160,4	314,7
09 Gotland	2,2	0,0	0,5	0,5	0,0	0,0	3,0	0,5	2,0	2,0	3,6	5,4	10,1	20,3	32,1	44,1	88,5	169,7	215,8
10 Blekinge	1,4	0,0	0,0	0,0	0,2	0,9	0,6	0,8	1,7	3,1	3,7	7,4	10,5	16,4	29,0	49,3	81,7	144,4	309,5
12 Skåne	0,9	0,1	0,2	0,2	1,0	0,6	0,8	1,2	1,5	2,9	4,0	6,3	10,8	19,2	31,8	51,9	88,9	149,0	291,3
13 Halland	0,5	0,2	0,0	0,3	0,4	0,3	0,3	0,8	1,4	1,8	3,5	5,0	7,0	18,6	28,9	46,7	89,0	153,1	253,1
14 Västra Götaland	0,9	0,1	0,1	0,5	0,6	0,7	0,8	1,0	1,4	2,6	3,8	6,8	10,9	16,6	28,6	54,9	94,9	157,2	297,9
17 Värmland	0,5	0,0	0,0	0,2	1,8	0,9	0,3	1,2	2,3	3,4	4,8	6,8	12,1	23,4	32,1	59,0	91,8	141,7	312,6
18 Örebro	0,8	0,1	0,1	0,1	1,2	0,7	1,1	0,5	0,9	2,8	4,2	6,2	10,7	19,9	26,1	60,6	87,1	169,3	258,7
19 Västmanland	1,1	0,1	0,2	0,3	0,4	0,4	0,8	0,9	1,5	3,3	4,1	6,5	9,2	16,6	29,5	50,6	91,8	157,0	207,8
20 Dalarna	0,8	0,0	0,0	1,1	1,4	0,4	1,2	0,8	2,2	2,0	4,3	6,8	9,6	15,2	30,7	57,8	91,6	183,3	291,5
21 Gävleborg	1,5	0,0	0,1	0,1	0,9	0,6	0,9	1,1	1,7	2,8	4,6	6,5	11,0	20,3	30,3	49,7	100,4	156,6	346,5
22 Västernorrland	0,7	0,1	0,2	0,9	0,1	0,6	0,6	1,2	1,3	1,6	4,2	5,3	11,7	19,4	31,2	57,2	108,9	182,3	341,1
23 Jämtland	0,3	0,0	0,4	0,5	0,8	0,3	1,0	1,6	1,6	1,3	4,7	4,0	6,4	15,8	34,1	55,4	106,9	183,3	343,1
24 Västerbotten	1,3	0,1	0,0	0,5	1,1	0,6	0,8	1,3	1,8	1,8	3,4	4,5	10,8	18,9	27,8	56,8	98,4	173,0	295,2
25 Norrbotten	0,6	0,1	0,0	0,4	0,6	1,3	1,2	1,6	1,7	2,7	3,9	6,7	13,0	16,7	35,6	55,9	102,3	183,5	246,0
Samtliga län	1,0	0,1	0,1	0,4	0,8	0,7	0,8	1,1	1,6	2,6	4,0	6,4	10,6	18,1	30,3	52,7	90,8	159,6	292,1
Kvinnor																			
01 Stockholm	0,5	0,2	0,1	0,1	0,1	0,2	0,4	0,4	0,8	1,9	2,5	4,9	6,4	11,8	18,0	31,7	56,1	107,0	212,8
03 Uppsala	1,5	0,0	0,1	0,3	0,2	0,1	0,1	0,5	0,5	2,5	2,7	3,6	6,1	8,8	19,8	29,5	52,2	114,6	221,1
04 Södermanland	1,6	0,0	0,0	0,0	0,2	0,3	0,5	0,3	1,2	1,3	3,0	5,7	5,6	13,7	20,4	31,7	58,0	124,7	240,4
05 Östergötland	0,5	0,0	0,1	0,3	0,1	0,1	0,2	0,7	1,4	2,1	2,9	4,3	6,2	10,2	13,3	30,1	61,6	117,0	241,2
06 Jönköping	0,6	0,0	0,2	0,4	0,2	0,3	0,4	0,7	0,7	1,4	2,4	4,0	4,5	9,7	15,3	34,4	60,8	122,7	256,9
07 Kronoberg	0,7	0,0	0,0	0,2	0,0	0,4	0,5	0,7	0,4	1,4	4,4	4,3	6,2	9,4	19,9	34,1	56,6	113,5	234,5
08 Kalmar	1,6	0,3	0,3	0,3	0,2	0,5	0,4	0,7	1,0	1,0	2,6	4,8	6,2	12,1	17,1	32,9	59,3	122,8	214,2
09 Gotland	1,6	0,6	0,0	0,5	0,0	0,0	0,6	0,5	0,0	1,5	4,4	3,5	5,2	16,1	22,0	38,5	59,6	113,1	252,1
10 Blekinge	1,2	0,2	0,0	0,7	0,3	0,0	0,0	0,6	0,2	1,5	2,4	4,8	6,6	8,1	15,9	27,7	58,9	112,2	238,9
12 Skåne	0,7	0,0	0,1	0,2	0,4	0,3	0,3	0,7	0,7	1,9	2,9	4,1	6,5	10,9	17,7	30,9	57,1	115,5	236,7
13 Halland	0,6	0,0	0,0	0,1	0,0	0,1	0,1	0,8	0,5	1,7	1,9	3,0	5,1	7,9	15,5	26,1	53,3	112,4	239,4
14 Västra Götaland	1,0	0,1	0,1	0,2	0,3	0,2	0,3	0,4	0,9	1,7	3,0	4,3	6,8	10,6	18,1	29,2	59,3	120,3	239,6
17 Värmland	1,4	0,1	0,2	0,0	0,3	0,8	0,2	0,4	1,4	1,5	2,9	4,6	6,2	8,7	20,6	34,1	59,4	125,1	237,3
18 Örebro	0,6	0,1	0,0	0,5	0,3	0,5	0,7	0,4	1,8	1,5	3,8	4,0	5,8	10,7	17,4	35,6	63,0	128,3	231,7
19 Västmanland	0,8	0,0	0,1	0,1	0,0	0,6	0,4	0,6	0,6	2,3	3,9	5,2	6,5	10,8	14,6	32,4	69,8	119,1	244,1
20 Dalarna	0,8	0,2	0,0	0,6	0,1	0,1	0,1	0,5	0,9	1,2	2,2	3,2	6,5	11,3	17,0	31,0	63,7	133,5	247,1
21 Gävleborg	1,0	0,1	0,1	0,0	0,1	0,1	0,1	0,1	0,9	2,0	2,6	3,6	6,3	11,3	19,3	34,9	62,1	114,9	240,8
22 Västernorrland	0,4	0,0	0,5	0,3	0,3	0,2	0,5	0,4	1,2	1,0	2,2	5,2	6,5	11,3	19,8	31,9	66,1	139,5	264,9
23 Jämtland	0,0	0,3	0,0	0,0	0,0	0,3	0,5	1,0	0,5	1,8	2,4	4,2	5,6	14,8	20,1	34,7	67,8	128,7	228,8
24 Västerbotten	0,5	0,1	0,5	0,1	0,1	0,0	0,3	0,4	1,5	1,2	2,3	3,1	4,5	8,3	19,6	36,7	63,7	119,1	248,6
25 Norrbotten	1,2	0,1	0,2	0,0	0,6	0,1	0,5	1,2	0,9	1,4	2,0	4,3	5,5	10,9	17,0	32,8	69,7	123,9	229,9
Samtliga län	0,8	0,1	0,1	0,2	0,2	0,2	0,3	0,5	0,9	1,7	2,8	4,4	6,2	10,8	17,8	31,6	59,6	118,1	233,9

Tabell 4.8
Döda efter kön, ålder och medborgarskap 2001
 Deaths by sex, age and citizenship 2001

Kön Ålder	Medborgarskapsland						EU 15				Övriga Europa	därav	
	Sverige	Norden utom Sverige	därav Danmark	Finland	Island	Norge	utom Danmark och Finland	därav Grek- land	Stor- britannien och Nord- irland	Tyskland		Bosnien- Herce- govina	Jugo- slavien
Män													
0	180	2	-	2	-	-	1	-	-	-	1	-	-
1-4	29	2	1	1	-	-	-	-	-	-	1	-	1
5-9	19	-	-	-	-	-	1	1	-	-	-	-	-
10-14	34	1	-	1	-	-	-	-	-	-	-	-	-
15-19	96	2	-	2	-	-	-	-	-	-	1	-	-
20-24	203	2	-	1	-	1	1	-	1	-	3	1	1
25-29	187	7	3	4	-	-	-	-	-	-	2	-	-
30-34	230	6	-	5	-	1	2	-	1	1	3	-	2
35-39	323	11	2	7	-	2	3	-	2	1	4	1	2
40-44	439	18	1	13	-	4	1	-	-	1	5	-	2
45-49	719	34	-	28	-	6	5	1	2	-	3	-	1
50-54	1 177	73	7	57	1	8	5	2	1	1	8	5	-
55-59	1 867	72	9	58	-	5	20	2	1	10	11	5	3
60-64	2 225	88	9	70	1	8	19	2	2	9	22	6	5
65-69	3 128	93	15	66	-	12	21	-	2	7	24	15	2
70-74	4 790	111	26	69	-	16	14	-	3	4	29	15	5
75-79	7 387	114	41	53	-	20	18	1	1	5	22	9	3
80-84	8 841	73	23	17	-	33	6	2	1	2	12	4	2
85-89	7 409	14	5	5	-	4	5	1	-	2	9	4	1
90-94	3 922	4	1	3	-	-	3	-	-	2	3	2	1
95-	1 012	2	2	-	-	-	2	-	-	2	2	-	-
Summa	44 217	729	145	462	2	120	127	12	17	47	165	67	31
Kvinnor													
0	134	3	-	2	1	-	-	-	-	-	-	-	-
1-4	30	1	-	-	-	1	-	-	-	-	-	-	-
5-9	26	-	-	-	-	-	1	1	-	-	-	-	-
10-14	31	1	-	-	1	-	1	-	-	1	-	-	-
15-19	49	2	-	-	1	1	-	-	-	-	-	-	-
20-24	48	3	2	1	-	-	-	-	-	-	-	-	-
25-29	59	2	1	1	-	-	1	-	-	-	1	-	-
30-34	89	2	-	2	-	-	2	1	-	-	2	-	1
35-39	156	3	-	3	-	-	-	-	-	-	3	2	-
40-44	230	7	2	4	-	1	4	-	-	2	4	1	1
45-49	453	13	3	8	-	2	1	-	-	1	14	3	3
50-54	821	37	3	29	-	5	3	-	1	-	9	1	4
55-59	1 259	26	1	21	-	4	5	1	1	2	4	1	2
60-64	1 343	29	4	20	-	5	8	-	3	4	11	6	2
65-69	2 030	56	11	33	-	12	5	-	-	4	26	9	7
70-74	3 378	52	9	27	-	16	14	2	5	6	37	17	9
75-79	5 868	61	9	39	-	13	9	-	1	5	49	22	7
80-84	9 041	57	7	36	-	14	11	-	-	9	26	11	6
85-89	10 961	42	8	20	-	14	18	2	1	7	24	7	4
90-94	8 166	33	7	19	-	7	13	-	-	11	11	3	2
95-	3 237	4	-	2	-	2	4	-	1	2	5	-	2
Summa	47 409	434	67	267	3	97	100	7	13	54	226	83	50
Båda könen													
Summa	91 626	1 163	212	729	5	217	227	19	30	101	391	150	81

Polen	Afrika därav Somalia	Nord- amerika	därav USA	Syd- amerika	därav Chile	Asien därav	Irak	Iran	Turkiet	Ocean- ien	Övriga länder inkl. okänt	Samtliga
-	1	-	-	-	-	4	2	1	1	-	-	189
-	-	-	-	-	-	3	1	-	-	-	-	35
-	-	-	-	-	-	3	1	-	1	-	-	23
-	-	-	-	-	1	1	-	-	-	-	-	36
-	1	-	-	-	-	4	2	-	1	-	-	104
1	1	1	-	-	1	4	-	1	1	-	-	215
1	1	-	-	-	-	-	-	-	-	-	1	199
1	1	-	-	-	1	1	4	1	-	3	-	248
1	4	1	1	1	2	2	5	1	3	-	-	354
1	-	-	-	-	2	2	3	-	2	-	-	469
2	4	1	-	-	3	3	6	1	2	2	-	774
3	2	-	1	1	-	7	2	2	1	-	-	1 273
-	3	-	2	1	2	1	6	2	1	2	-	1 983
-	-	-	4	3	3	3	9	2	-	4	-	2 371
1	1	-	2	1	1	1	9	3	1	3	-	3 280
1	-	-	3	2	5	2	11	3	1	5	-	4 966
3	-	-	7	7	1	1	10	-	5	4	1	7 561
4	-	-	2	2	3	3	5	-	3	-	1	8 945
2	-	-	-	-	2	1	4	2	1	-	-	2 7446
-	-	-	3	2	1	1	2	1	-	1	-	3 938
1	-	-	1	1	-	-	2	-	1	-	-	1 022
22	19	3	26	21	28	22	101	24	23	28	2	11 45 431
-	2	-	-	-	-	-	4	2	-	-	-	2 145
-	1	1	-	-	-	-	-	-	-	-	-	1 33
-	-	-	-	-	-	-	-	-	-	-	-	- 27
-	-	-	-	-	-	-	1	-	-	-	-	- 34
-	-	-	-	-	-	-	-	-	-	-	-	- 51
-	-	-	-	-	-	-	3	3	-	-	-	- 54
-	1	-	1	-	-	-	3	2	-	-	-	- 68
-	1	1	1	1	-	-	3	-	-	1	2	- 102
-	-	-	1	-	-	-	3	-	1	-	-	- 166
2	-	-	-	-	-	-	3	1	-	1	-	- 249
6	2	1	3	1	-	-	5	1	-	1	-	- 491
1	-	-	1	-	-	-	-	-	-	-	-	- 871
-	1	-	2	1	1	1	5	1	-	2	-	- 1 304
2	1	1	-	-	-	-	7	1	-	2	-	- 1 399
2	-	-	-	-	1	-	12	1	4	3	-	- 2 130
8	-	-	-	-	1	1	10	1	-	7	-	- 3 493
10	1	-	2	2	1	1	16	1	5	3	-	1 6 008
4	-	-	1	1	4	2	10	1	5	2	-	1 9 152
5	1	-	3	2	2	-	5	1	2	1	-	1 11 058
3	-	-	3	3	1	1	1	-	1	-	-	- 8 228
1	-	-	6	6	-	-	1	1	-	-	-	1 3 258
44	11	4	24	17	11	6	92	17	18	23	2	7 48 321
66	30	7	50	38	39	28	193	41	41	51	4	18 93 752

Tabell 4.9
Döda under första levnadsåret efter kön
och ålder 2001

Infant deaths by sex and age 2001

Ålder	Pojkar	Flickor	Båda könen
1 dag	17	7	24
2 dagar	18	10	28
3 dagar	8	9	17
4 dagar	7	3	10
5 dagar	4	2	6
6 dagar	3	4	7
7 dagar	5	2	7
8 dagar	1	4	5
9 dagar	2	3	5
10 dagar	2	1	3
11 dagar	4	-	4
12 dagar	1	4	5
13 dagar	1	-	1
14 dagar	3	-	3
15 dagar	-	2	2
16 dagar	1	-	1
17 dagar	1	-	1
18 dagar	1	2	3
19 dagar	1	-	1
20 dagar	-	1	1
21 dagar	-	2	2
22 dagar	-	1	1
23 dagar	3	1	4
24 dagar	-	2	2
25 dagar	1	-	1
26 dagar	-	1	1
27 dagar	-	-	-
Summa	131	98	229
28 dagar-<2 mån	13	17	30
2 mån-<3 mån	14	8	22
3 mån-<4 mån	6	5	11
4 mån-<5 mån	6	2	8
5 mån-<6 mån	5	5	10
6 mån-<7 mån	2	1	3
7 mån-<8 mån	2	2	4
8 mån-<9 mån	3	-	3
9 mån-<10 mån	3	2	5
10 mån-<11 mån	2	3	5
11 mån-<12 mån	2	2	4
Summa under 1 år	189	145	334

Tabell 4.10
Spädbarnsdödlighet länsvis 1997 – 2001
 Infant mortality rates by county 1997 – 2001

Län	Dödlighet ¹⁾ under första:			
	levnads- dygnet ²⁾	levnads- veckan	levnads- månaden ³⁾	levnads- året
Stockholms län	0,8	1,6	2,2	3,3
Uppsala län	0,5	2,0	2,8	4,2
Södermanlands län	1,4	2,0	2,9	4,3
Östergötlands län	1,2	2,2	2,7	3,9
Jönköpings län	1,0	2,2	2,7	3,9
Kronobergs län	1,2	1,9	3,0	3,7
Kalmar län	1,5	2,9	3,7	4,8
Gotlands län	1,6	3,6	4,0	7,1
Blekinge län	0,7	1,9	2,8	3,1
Skåne län	0,8	1,9	2,3	3,5
Hallands län	0,5	1,1	1,6	2,5
Västra Götalands län	0,8	1,8	2,3	3,1
Värmlands län	0,6	1,8	2,3	3,9
Örebro län	1,2	2,4	3,3	4,7
Västmanlands län	0,7	1,8	2,4	3,2
Dalarnas län	0,9	2,2	2,6	3,4
Gävleborgs län	0,7	1,6	2,0	3,8
Västernorrlands län	0,5	1,0	1,7	3,0
Jämtlands län	0,5	1,2	1,4	2,1
Västerbottens län	0,7	1,2	1,5	3,3
Norrbottnens län	1,3	1,8	2,3	4,8
Hela riket	0,9	1,8	2,4	3,5

1) På 1 000 levande födda

2) Född och död under samma kalenderdygn

3) = 28 dagar

Tabell 4.11
Döda och spädbarnsdödlighet efter kön 1982 - 2001
 Deaths and infant mortality rates by sex 1982 - 2001

År	Samtliga döda			Döda under första levnadsåret								
	Antal			På 1 000 av medelfolk- mängden			Antal			På 1 000 levande födda		
	M	Kv	Samt- liga	M	Kv	Samt- liga	M	Kv	Samt- liga	M	Kv	Samt- liga
1982	49 016	41 655	90 671	11,90	9,90	10,89	341	294	635	7,14	6,53	6,85
1983	48 988	41 803	90 791	11,90	9,92	10,90	333	313	646	7,04	7,04	7,04
1984	48 505	41 978	90 483	11,78	9,95	10,85	350	251	601	7,24	5,51	6,40
1985	50 044	43 988	94 032	12,13	10,41	11,26	366	300	666	7,21	6,29	6,76
1986	49 551	43 744	93 295	11,99	10,32	11,15	346	259	605	6,60	5,23	5,93
1987	49 338	43 969	93 307	11,90	10,34	11,11	358	283	641	6,68	5,53	6,12
1988	50 417	46 326	96 743	12,11	10,84	11,47	380	272	652	6,57	5,01	5,82
1989	47 845	44 265	92 110	11,41	10,30	10,85	392	278	670	6,57	4,93	5,77
1990	49 054	46 107	95 161	11,60	10,65	11,12	421	318	739	6,62	5,27	5,96
1991	49 144	46 058	95 202	11,54	10,56	11,05	421	340	761	6,61	5,67	6,15
1992	48 454	46 256	94 710	11,31	10,55	10,93	378	279	657	5,98	4,68	5,35
1993	49 047	47 961	97 008	11,39	10,87	11,13	331	240	571	5,49	4,16	4,84
1994	46 585	45 259	91 844	10,74	10,19	10,46	280	219	499	4,88	3,99	4,45
1995	47 601	46 354	93 955	10,91	10,38	10,64	250	179	429	4,70	3,57	4,15
1996	47 118	47 015	94 133	10,79	10,51	10,65	204	173	377	4,19	3,71	3,96
1997	46 710	46 616	93 326	10,69	10,42	10,55	190	138	328	4,09	3,14	3,62
1998	46 619	46 652	93 271	10,66	10,42	10,54	186	130	316	4,05	3,02	3,55
1999	46 579	48 147	94 726	10,64	10,75	10,69	184	113	297	4,07	2,63	3,37
2000	45 675	47 786	93 461	10,41	10,65	10,53	186	123	309	3,99	2,81	3,42
2001	45 431	48 321	93 752	10,32	10,75	10,54	189	145	334	4,01	3,27	3,65

Tabell 4.12
Spädbarnsdödlighet på 1 000 levande födda 1951 - 2001
 Infant mortality rates 1951 - 2001

Dödlighet under:	1951- 1955	1956- 1960	1961- 1965	1966- 1970	1971- 1975	1976- 1980	1981- 1985	1986- 1990	1991- 1995	1996- 2000	1997	1998	1999	2000	2001
Första levnadsdygnet ¹⁾															
Bland pojkar	6,0	6,0	5,4	4,8	3,7	2,3	1,6	1,5	1,1	0,9	1,2	0,9	1,0	0,8	1,0
Bland flickor	4,5	4,4	4,3	3,4	2,7	1,8	1,4	1,2	1,0	0,7	0,7	0,6	0,7	0,6	0,8
Bland samtliga	5,2	5,3	4,9	4,1	3,2	2,1	1,5	1,3	1,1	0,8	1,0	0,8	0,9	0,7	0,9
Första levnadsveckan															
Bland pojkar	14,3	13,3	12,0	10,2	8,1	5,4	3,8	3,5	2,7	2,0	2,4	1,9	2,3	1,9	2,2
Bland flickor	10,5	9,7	9,2	7,3	5,7	4,0	3,3	2,6	2,2	1,5	1,5	1,5	1,2	1,4	1,6
Bland samtliga	12,4	11,6	10,7	8,8	6,9	4,7	3,5	3,1	2,4	1,8	2,0	1,7	1,7	1,7	1,9
Första levnadsmånaden ²⁾															
Bland pojkar	16,2	15,0	13,4	11,5	9,1	6,3	4,7	4,2	3,5	2,7	2,7	2,7	2,8	2,7	2,8
Bland flickor	12,1	11,1	10,3	8,3	6,6	4,8	4,1	3,2	2,8	2,0	2,0	1,9	1,5	2,0	2,2
Bland samtliga	14,2	13,1	11,9	10,0	7,9	5,6	4,4	3,7	3,2	2,4	2,4	2,3	2,2	2,3	2,5
Första levnadshalvåret															
Bland pojkar	19,6	17,6	15,6	13,2	10,8	8,2	6,7	6,2	5,2	3,7	3,7	3,6	3,8	3,7	3,7
Bland flickor	15,0	13,3	12,0	9,7	8,1	6,2	5,9	4,7	4,1	2,8	2,8	2,7	2,4	2,7	3,1
Bland samtliga	17,3	15,5	13,9	11,5	9,5	7,2	6,3	5,5	4,6	3,2	3,3	3,2	3,1	3,2	3,4
Första levnadsåret															
Bland pojkar	21,8	19,0	16,6	14,0	11,3	8,7	7,2	6,6	5,6	4,1	4,1	4,0	4,1	4,0	4,0
Bland flickor	16,7	14,5	12,9	10,4	8,7	6,7	6,4	5,2	4,5	3,1	3,1	3,0	2,6	2,8	3,3
Bland samtliga	19,3	16,9	14,8	12,3	10,0	7,7	6,8	5,9	5,0	3,6	3,6	3,5	3,4	3,4	3,7
Perinatal dödlighet ³⁾															
Bland pojkar	32,9	29,2	23,7	19,1	15,1	10,5	7,8	7,3	6,1	5,7	5,6	5,6	6,2	5,7	6,3
Bland flickor	27,1	24,0	20,6	16,2	12,4	8,8	7,1	6,5	5,5	5,2	5,3	5,1	5,0	5,5	5,1
Bland samtliga	30,1	26,7	22,2	17,7	13,8	9,7	7,5	6,9	5,8	5,4	5,4	5,4	5,6	5,6	5,7

1) = Född och död samma kalenderdygn. 2) = 28 dagar. 3) = Dödföddhet och spädbarnsdödlighet under första levnadsveckan.

Tabell 4.13
Livslängdstabeller 2001
 Life tables 2001

Ålder	Risktid		Antal döda				Dödsrisiker 0/00		Kvarlevande av		Återstående	
	Män	Kvinnor	Män	Kvinnor	därav efter födelsedagen		Män	Kvinnor	100 000 levande födda		medellivslängd	
					Män	Kvinnor			Män	Kvinnor	Män	Kvinnor
0	47 138	44 328	189	145	167	124	4,01	3,27	100 000	100 000	77,55	82,07
1	46 414	44 015	10	15	9	8	0,22	0,34	99 599	99 673	76,86	81,34
2	46 207	43 835	13	6	7	5	0,28	0,14	99 577	99 639	75,87	80,37
3	46 826	44 291	7	7	3	4	0,15	0,16	99 549	99 625	74,90	79,38
4	48 127	45 911	5	5	3	-	0,10	0,11	99 534	99 609	73,91	78,39
5	51 381	48 955	5	5	3	1	0,10	0,10	99 524	99 598	72,91	77,40
6	55 665	53 054	3	3	3	2	0,05	0,06	99 514	99 588	71,92	76,41
7	59 037	56 655	7	7	4	2	0,12	0,12	99 509	99 582	70,92	75,41
8	62 127	59 157	7	7	3	3	0,11	0,12	99 497	99 570	69,93	74,42
9	64 641	60 986	1	5	-	2	0,02	0,08	99 486	99 558	68,94	73,43
10	65 538	61 983	9	6	5	5	0,14	0,10	99 484	99 550	67,94	72,44
11	64 015	60 730	8	6	3	3	0,12	0,10	99 470	99 540	66,95	71,45
12	61 586	58 125	3	3	-	2	0,05	0,05	99 458	99 530	65,96	70,45
13	58 868	55 913	9	7	5	4	0,15	0,13	99 453	99 525	64,96	69,46
14	56 517	53 799	7	12	4	4	0,12	0,22	99 438	99 512	63,97	68,47
15	55 427	52 243	17	6	11	3	0,31	0,11	99 426	99 490	62,98	67,48
16	53 588	50 422	12	6	7	3	0,22	0,12	99 395	99 479	62,00	66,49
17	51 930	48 876	19	10	8	5	0,37	0,20	99 373	99 467	61,01	65,50
18	51 597	48 707	20	13	11	8	0,39	0,27	99 336	99 447	60,04	64,51
19	51 753	49 278	36	16	18	9	0,70	0,32	99 297	99 420	59,06	63,53
20	52 494	50 456	43	13	20	5	0,82	0,26	99 227	99 388	58,10	62,55
21	52 860	50 991	53	12	20	8	1,00	0,24	99 146	99 362	57,15	61,56
22	51 718	50 086	42	9	25	5	0,81	0,18	99 047	99 338	56,20	60,58
23	52 017	50 153	41	12	20	6	0,79	0,24	98 967	99 320	55,25	59,59
24	53 723	51 682	36	8	21	6	0,67	0,15	98 889	99 296	54,29	58,60
25	55 854	53 921	39	13	22	7	0,70	0,24	98 823	99 281	53,33	57,61
26	58 989	57 001	36	13	17	6	0,61	0,23	98 754	99 257	52,37	56,63
27	60 480	58 448	50	15	22	8	0,83	0,26	98 694	99 234	51,40	55,64
28	60 974	58 960	35	14	15	8	0,57	0,24	98 612	99 208	50,44	54,65
29	62 085	59 828	39	13	25	6	0,63	0,22	98 556	99 184	49,47	53,67
30	61 478	59 491	38	15	23	9	0,62	0,25	98 494	99 162	48,50	52,68
31	60 490	58 474	52	19	25	11	0,86	0,32	98 433	99 137	47,53	51,69
32	62 044	59 668	35	23	17	9	0,56	0,39	98 348	99 105	46,57	50,71
33	65 667	62 896	65	19	27	9	0,99	0,30	98 293	99 066	45,59	49,73
34	68 392	64 860	58	26	27	12	0,85	0,40	98 196	99 036	44,64	48,74
35	69 116	65 434	51	28	28	17	0,74	0,43	98 113	98 996	43,68	47,76
36	69 186	65 816	76	36	37	24	1,10	0,55	98 040	98 953	42,71	46,78
37	66 883	63 598	64	30	32	17	0,96	0,47	97 932	98 899	41,76	45,81
38	63 123	59 904	76	26	38	15	1,20	0,43	97 838	98 853	40,79	44,83
39	60 618	57 906	87	46	43	17	1,43	0,79	97 721	98 810	39,84	43,85
40	59 081	56 910	75	41	45	20	1,27	0,72	97 581	98 732	38,90	42,88
41	59 079	56 860	91	39	40	20	1,54	0,69	97 457	98 661	37,95	41,91
42	59 445	57 011	91	52	33	24	1,53	0,91	97 307	98 593	37,01	40,94
43	59 479	57 669	95	58	38	30	1,60	1,01	97 158	98 503	36,06	39,98
44	60 166	58 191	117	59	58	33	1,94	1,01	97 003	98 404	35,12	39,02
45	59 950	57 952	110	78	61	51	1,83	1,34	96 815	98 305	34,19	38,06
46	58 756	57 295	152	77	71	32	2,58	1,34	96 638	98 173	33,25	37,11
47	59 010	57 396	166	101	72	45	2,81	1,76	96 389	98 041	32,33	36,16
48	59 546	58 001	180	120	84	64	3,02	2,07	96 118	97 868	31,42	35,22
49	58 951	57 735	166	115	91	61	2,81	1,99	95 828	97 665	30,52	34,29
50	60 063	58 642	208	152	87	78	3,46	2,59	95 559	97 471	29,60	33,36
51	62 399	61 069	195	156	95	77	3,12	2,55	95 228	97 219	28,70	32,44
52	64 369	63 557	248	172	107	80	3,85	2,70	94 931	96 971	27,79	31,53
53	65 779	64 912	300	200	135	101	4,55	3,08	94 566	96 709	26,89	30,61
54	66 604	65 436	322	191	173	88	4,82	2,91	94 136	96 411	26,02	29,70
55	66 887	65 304	335	206	157	115	5,00	3,15	93 682	96 130	25,14	28,79
56	66 185	64 204	399	266	197	141	6,01	4,13	93 214	95 827	24,26	27,88
57	63 383	61 670	421	273	216	140	6,62	4,42	92 654	95 431	23,41	26,99
58	58 536	57 079	452	265	221	145	7,69	4,63	92 041	95 009	22,56	26,11
59	52 555	51 487	376	294	189	161	7,13	5,69	91 333	94 569	21,73	25,23

Tabell 4.13 (forts)
Livslängdstabeller 2001

Ålder	Risktid		Antal döda				Dödsrisker 0/00		Kvarlevande av		Återstående	
	Män	Kvinnor	Män	Kvinnor	därav efter födelsedagen		Män	Kvinnor	100 000 levande födda		medellivslängd	
					Män	Kvinnor			Män	Kvinnor	Män	Kvinnor
60	47 853	47 368	389	249	202	126	8,09	5,24	90 682	94 031	20,88	24,37
61	46 492	46 407	493	289	237	156	10,55	6,21	89 948	93 538	20,05	23,50
62	45 199	45 826	434	270	205	140	9,56	5,87	88 999	92 957	19,26	22,64
63	42 785	43 865	516	304	243	155	11,99	6,91	88 148	92 411	18,44	21,77
64	40 666	42 319	539	287	257	132	13,17	6,76	87 091	91 772	17,66	20,92
65	38 836	40 783	551	366	299	188	14,08	8,93	85 944	91 152	16,88	20,06
66	36 947	39 473	612	380	310	183	16,43	9,58	84 734	90 338	16,12	19,23
67	35 426	38 738	627	400	317	205	17,54	10,27	83 342	89 473	15,38	18,41
68	35 223	39 046	724	475	355	241	20,35	12,09	81 880	88 554	14,65	17,60
69	35 095	39 705	766	509	394	246	21,58	12,74	80 214	87 483	13,94	16,81
70	34 548	39 987	825	572	390	255	23,61	14,21	78 483	86 368	13,24	16,02
71	33 582	39 533	928	659	448	329	27,27	16,53	76 630	85 141	12,54	15,24
72	32 778	39 265	988	683	496	334	29,69	17,25	74 540	83 734	11,88	14,49
73	31 990	39 064	1 043	735	523	368	32,08	18,64	72 327	82 290	11,23	13,74
74	31 028	38 479	1 182	844	590	396	37,38	21,71	70 007	80 756	10,59	12,99
75	30 625	38 656	1 272	927	661	477	40,66	23,69	67 390	79 003	9,98	12,27
76	29 772	38 578	1 415	998	735	481	46,38	25,55	64 650	77 131	9,38	11,55
77	28 851	38 026	1 510	1 213	772	589	50,97	31,41	61 652	75 160	8,81	10,84
78	27 573	37 300	1 576	1 331	780	650	55,59	35,07	58 510	72 799	8,26	10,18
79	26 605	37 586	1 788	1 539	803	756	65,24	40,14	55 257	70 246	7,71	9,53
80	26 206	38 294	1 934	1 809	960	852	71,19	46,21	51 652	67 426	7,22	8,91
81	22 686	33 864	1 975	1 857	1 021	1 022	83,31	53,23	47 975	64 310	6,73	8,31
82	18 426	28 862	1 586	1 652	797	757	82,51	55,78	43 978	60 887	6,30	7,75
83	16 532	27 273	1 753	1 879	869	928	100,74	66,63	40 349	57 491	5,82	7,18
84	14 627	25 271	1 697	1 955	928	1 026	109,10	74,34	36 284	53 660	5,42	6,66
85	12 613	22 922	1 697	2 103	853	1 043	126,03	87,75	32 325	49 671	5,02	6,15
86	10 872	20 954	1 578	2 229	784	1 121	135,38	100,97	28 251	45 312	4,67	5,70
87	9 351	18 894	1 496	2 254	742	1 109	148,23	112,69	24 426	40 737	4,32	5,28
88	7 641	16 640	1 426	2 224	707	1 120	170,83	125,23	20 805	36 146	3,99	4,89
89	6 168	14 217	1 249	2 248	614	1 107	184,18	146,70	17 251	31 619	3,70	4,51
90	4 907	11 697	1 129	1 915	559	931	206,55	151,65	14 074	26 980	3,43	4,20
91	3 715	9 706	982	1 940	534	950	228,02	181,10	11 167	22 888	3,19	3,87
92	2 747	7 751	778	1 745	398	895	245,69	196,81	8 621	18 743	2,98	3,61
93	1 925	5 954	615	1 444	331	740	264,04	213,33	6 503	15 054	2,79	3,37
94	1 360	4 443	434	1 184	228	651	283,04	230,63	4 786	11 843	2,62	3,15
95	891	3 235	336	936	184	488	302,67	248,68	3 431	9 112	2,45	2,94
96	554	2 256	245	701	126	360	322,90	267,44	2 393	6 846	2,30	2,75
97	350	1 558	159	533	87	280	343,73	286,90	1 620	5 015	2,16	2,58
98	232	1 011	111	391	64	226	365,16	307,03	1 063	3 576	2,02	2,41
99	137	639	71	282	41	137	387,20	327,80	675	2 478	1,90	2,26
100	74	382	44	170	28	83	409,86	349,22	414	1 666	1,78	2,12
101	42	210	31	110	21	66	433,18	371,27	244	1 084	1,68	1,99
102	22	119	9	62	4	34	457,19	393,98	138	682	1,58	1,86
103	9	68	6	29	4	15	481,93	417,34	75	413	1,49	1,75
104	6	37	4	22	2	13	507,44	441,40	39	241	1,40	1,64
105	3	21	3	11	2	7	533,73	466,18	19	135	1,34	1,53
106	2	9	2	5	1	2	560,82	491,71	9	72	1,28	1,43
107	2	3	-	2	-	1	588,69	518,01	4	37	1,25	1,31
108	2	3	-	1	-	1	617,30	545,09	2	18	1,00	1,17
109	1	3	1	1	1	-	646,57	572,95	1	8	0,50	1,00
110	-	1	-	1	-	1	676,37	601,55	-	3	-	0,83
111	-	1	-	-	-	-	706,52	630,84	-	1	-	0,50
112	-	-	-	1	-	1	736,79	660,69	-	-	-	-

Medellivslängd för 0-åringar vid dödsfallet: Män 0,119 Kvinnor 0,121

Tabell 4.14
Livslängdstabeller 1997-2001
 Life tables 1997-2001

Ålder	Risktid		Antal döda				Dödsrisken 0/00		Kvarlevande av		Återstående	
	Män	Kvinnor	Män	Kvinnor	därav efter födelsedagen		Män	Kvinnor	100 000 levande födda		medellivslängd	
					Män	Kvinnor			Män	Kvinnor	Män	Kvinnor
0	231 439	218 171	936	651	810	557	4,04	2,98	100 000	100 000	77,10	81,94
1	237 255	225 372	69	70	39	38	0,29	0,31	99 596	99 702	76,41	81,19
2	246 662	234 568	42	37	24	18	0,17	0,16	99 567	99 671	75,43	80,21
3	259 680	247 420	39	25	21	13	0,15	0,10	99 550	99 655	74,44	79,22
4	275 044	262 271	36	21	17	9	0,13	0,08	99 535	99 645	73,45	78,23
5	291 408	277 436	32	23	18	11	0,11	0,08	99 522	99 637	72,46	77,24
6	305 456	290 343	45	29	28	14	0,15	0,10	99 511	99 629	71,47	76,25
7	313 709	297 938	33	29	21	10	0,11	0,10	99 496	99 619	70,48	75,25
8	316 171	299 349	37	30	16	16	0,12	0,10	99 485	99 609	69,49	74,26
9	312 807	296 087	47	23	20	12	0,15	0,08	99 473	99 599	68,50	73,27
10	304 617	288 845	41	30	25	15	0,13	0,10	99 458	99 591	67,51	72,27
11	294 499	279 192	36	26	22	15	0,12	0,09	99 445	99 581	66,51	71,28
12	284 118	268 849	34	35	11	16	0,12	0,13	99 433	99 572	65,52	70,29
13	274 386	259 660	42	31	24	17	0,15	0,12	99 421	99 559	64,53	69,30
14	267 042	252 273	46	44	28	22	0,17	0,17	99 406	99 547	63,54	68,30
15	262 349	247 587	80	47	52	22	0,30	0,19	99 389	99 530	62,55	67,32
16	259 521	245 469	70	49	39	30	0,27	0,20	99 359	99 511	61,57	66,33
17	259 056	245 519	102	56	57	30	0,39	0,23	99 332	99 491	60,59	65,34
18	258 920	246 554	137	58	77	29	0,53	0,24	99 293	99 468	59,61	64,36
19	259 058	247 148	153	71	87	40	0,59	0,29	99 240	99 444	58,64	63,37
20	260 452	249 437	187	68	106	36	0,72	0,27	99 181	99 415	57,68	62,39
21	263 102	252 791	207	67	95	41	0,79	0,26	99 110	99 388	56,72	61,41
22	268 658	258 765	193	66	101	25	0,72	0,26	99 032	99 362	55,76	60,42
23	277 241	267 261	196	73	99	36	0,71	0,27	98 961	99 336	54,80	59,44
24	286 493	276 315	189	64	97	36	0,66	0,23	98 891	99 309	53,84	58,46
25	295 260	284 759	223	76	113	35	0,75	0,27	98 826	99 286	52,87	57,47
26	301 087	290 807	204	62	105	27	0,68	0,21	98 752	99 259	51,91	56,48
27	302 704	292 405	196	78	102	44	0,65	0,27	98 685	99 238	50,95	55,50
28	304 586	293 892	207	79	97	37	0,68	0,27	98 621	99 211	49,98	54,51
29	309 665	298 011	203	81	113	31	0,66	0,27	98 554	99 184	49,01	53,53
30	316 392	303 319	209	90	114	53	0,66	0,30	98 489	99 157	48,05	52,54
31	324 302	309 560	232	104	98	52	0,72	0,34	98 424	99 127	47,08	51,56
32	333 359	317 052	244	106	114	54	0,73	0,33	98 353	99 093	46,11	50,57
33	338 520	321 179	290	122	148	54	0,86	0,38	98 281	99 060	45,15	49,59
34	336 152	318 277	310	148	151	62	0,92	0,46	98 196	99 022	44,18	48,61
35	328 597	311 589	325	164	178	80	0,99	0,53	98 106	98 976	43,22	47,63
36	318 782	303 236	354	164	174	86	1,11	0,54	98 009	98 924	42,27	46,66
37	308 758	294 366	304	164	150	85	0,98	0,56	97 900	98 871	41,31	45,68
38	301 524	287 847	374	190	188	99	1,24	0,66	97 804	98 816	40,35	44,71
39	298 096	285 767	388	222	181	102	1,30	0,78	97 683	98 751	39,40	43,74
40	297 622	286 222	398	216	205	118	1,34	0,75	97 556	98 674	38,45	42,77
41	298 680	287 449	443	249	206	115	1,48	0,87	97 425	98 600	37,50	41,80
42	298 467	287 988	483	291	223	147	1,62	1,01	97 281	98 514	36,56	40,84
43	298 185	288 471	526	330	264	164	1,76	1,14	97 123	98 415	35,62	39,88
44	298 474	288 979	584	364	270	171	1,95	1,26	96 952	98 303	34,68	38,92
45	297 487	288 623	612	392	311	201	2,06	1,36	96 763	98 179	33,75	37,97
46	297 866	289 470	692	430	328	208	2,32	1,48	96 564	98 045	32,81	37,02
47	301 720	293 530	824	494	382	239	2,73	1,68	96 340	97 900	31,89	36,08
48	307 182	299 966	865	543	421	256	2,81	1,81	96 077	97 736	30,98	35,14
49	313 686	307 084	953	633	473	305	3,03	2,06	95 807	97 559	30,06	34,20
50	321 689	314 957	1 074	744	486	360	3,33	2,36	95 517	97 358	29,15	33,27
51	328 766	321 788	1 193	783	584	406	3,62	2,43	95 199	97 128	28,25	32,35
52	332 878	325 101	1 324	886	615	455	3,97	2,72	94 854	96 892	27,35	31,42
53	332 271	323 429	1 575	959	769	493	4,73	2,96	94 477	96 628	26,45	30,51
54	325 173	315 834	1 697	1 004	864	482	5,20	3,17	94 030	96 342	25,58	29,60
55	311 165	301 936	1 721	1 055	839	527	5,52	3,49	93 541	96 037	24,71	28,69
56	292 126	283 977	1 755	1 132	864	582	5,99	3,98	93 025	95 702	23,84	27,79
57	272 559	266 169	1 785	1 172	911	603	6,53	4,39	92 468	95 321	22,98	26,90
58	254 590	250 413	1 899	1 195	932	642	7,43	4,76	91 864	94 903	22,13	26,01
59	239 094	237 397	1 914	1 205	932	592	7,97	5,06	91 181	94 451	21,29	25,14

Tabell 4.14 (forts.)
Livslängdstabeller 1997-2001

Ålder	Risktid		Antal döda				Dödsrisker 0/00		Kvarlevande av		Återstående	
	Män	Kvinnor	Män	Kvinnor	därav efter födelsedagen		Män	Kvinnor	100 000 levande födda		medellivslängd	
					Män	Kvinnor			Män	Kvinnor	Män	Kvinnor
60	227 388	228 452	2 071	1 235	1 060	579	9,07	5,39	90 454	93 973	20,46	24,26
61	218 677	222 066	2 249	1 356	1 154	711	10,23	6,09	89 634	93 466	19,64	23,39
62	209 588	215 379	2 306	1 467	1 131	716	10,94	6,79	88 717	92 897	18,84	22,53
63	200 340	208 510	2 530	1 502	1 165	770	12,56	7,18	87 746	92 266	18,04	21,68
64	193 144	204 037	2 739	1 596	1 359	799	14,08	7,79	86 644	91 604	17,27	20,83
65	188 054	201 787	2 968	1 806	1 488	912	15,66	8,91	85 424	90 890	16,51	19,99
66	184 445	201 401	3 171	2 026	1 536	1 004	17,05	10,01	84 086	90 080	15,76	19,17
67	181 780	201 914	3 456	2 028	1 705	1 000	18,84	9,99	82 652	89 178	15,03	18,36
68	179 893	203 027	3 843	2 351	1 838	1 173	21,15	11,51	81 095	88 287	14,31	17,54
69	177 399	203 653	4 159	2 607	2 074	1 272	23,17	12,72	79 380	87 271	13,60	16,74
70	174 164	203 027	4 506	2 829	2 250	1 377	25,54	13,84	77 541	86 161	12,91	15,94
71	171 227	202 544	5 093	3 237	2 451	1 570	29,32	15,86	75 561	84 969	12,24	15,16
72	168 322	202 481	5 498	3 562	2 728	1 773	32,14	17,44	73 346	83 621	11,59	14,40
73	165 549	202 280	5 852	4 036	2 865	2 001	34,75	19,76	70 989	82 163	10,96	13,64
74	162 262	201 720	6 459	4 546	3 156	2 195	39,05	22,29	68 522	80 539	10,34	12,91
75	158 996	202 147	7 129	5 015	3 549	2 490	43,86	24,51	65 846	78 744	9,74	12,19
76	156 191	203 436	7 798	5 775	3 832	2 857	48,73	27,99	62 958	76 814	9,16	11,49
77	149 820	200 107	8 365	6 420	4 172	3 256	54,32	31,57	59 890	74 664	8,61	10,80
78	139 232	191 852	8 593	6 836	4 278	3 322	59,88	35,03	56 637	72 307	8,07	10,14
79	128 122	182 665	8 880	7 604	4 285	3 713	67,07	40,80	53 246	69 774	7,56	9,49
80	116 062	171 174	8 915	8 319	4 501	4 015	73,94	47,49	49 675	66 927	7,06	8,87
81	102 448	156 440	9 008	8 536	4 452	4 348	84,27	53,09	46 002	63 749	6,59	8,29
82	90 425	144 840	8 622	8 884	4 277	4 272	91,04	59,58	42 125	60 365	6,15	7,72
83	81 218	135 947	8 901	9 564	4 400	4 710	103,96	68,00	38 290	56 768	5,71	7,18
84	71 846	126 306	8 771	10 046	4 428	4 903	114,99	76,57	34 309	52 908	5,32	6,67
85	62 488	115 518	8 634	10 629	4 286	5 276	129,30	87,99	30 364	48 857	4,94	6,18
86	53 562	104 184	8 222	10 873	4 000	5 355	142,84	99,26	26 438	44 558	4,60	5,73
87	44 928	92 423	7 512	10 984	3 785	5 379	154,21	112,31	22 662	40 135	4,29	5,31
88	36 757	80 378	6 982	10 829	3 506	5 285	173,41	126,41	19 167	35 627	3,98	4,91
89	29 382	68 054	6 031	10 453	3 013	5 189	186,17	142,72	15 843	31 123	3,71	4,55
90	22 812	56 416	5 268	9 515	2 741	4 710	206,16	155,66	12 894	26 681	3,44	4,23
91	17 223	45 804	4 421	8 857	2 262	4 422	226,93	178,26	10 236	22 528	3,20	3,91
92	12 547	35 985	3 603	7 828	1 854	3 978	244,56	193,83	7 913	18 512	3,00	3,66
93	8 839	27 415	2 770	6 742	1 467	3 438	262,88	210,22	5 978	14 924	2,80	3,41
94	6 117	20 348	2 047	5 333	1 090	2 751	281,85	227,38	4 406	11 787	2,63	3,19
95	4 143	14 725	1 518	4 288	771	2 193	301,45	245,31	3 164	9 107	2,46	2,98
96	2 653	10 275	1 105	3 308	586	1 705	321,66	263,96	2 210	6 873	2,31	2,79
97	1 679	6 899	726	2 468	388	1 293	342,46	283,31	1 499	5 059	2,17	2,61
98	1 020	4 418	470	1 719	277	924	363,87	303,34	986	3 626	2,03	2,44
99	598	2 769	312	1 193	183	626	385,88	324,02	627	2 526	1,91	2,29
100	339	1 662	185	751	103	400	408,52	345,34	385	1 708	1,80	2,14
101	186	987	114	464	64	247	431,81	367,31	228	1 118	1,69	2,01
102	93	565	55	293	34	160	455,79	389,92	130	707	1,58	1,88
103	46	312	32	157	19	90	480,51	413,20	71	431	1,49	1,76
104	30	171	14	114	6	62	505,98	437,17	37	253	1,39	1,65
105	18	84	8	57	4	33	532,23	461,85	18	142	1,33	1,56
106	12	43	6	21	1	10	559,29	487,27	8	76	1,38	1,47
107	7	20	-	13	-	7	587,13	513,46	4	39	1,25	1,40
108	5	13	-	3	-	2	615,71	540,44	2	19	1,00	1,34
109	1	11	2	3	2	1	644,96	568,19	1	9	0,50	1,28
110	-	5	-	5	-	4	674,74	596,69	-	4	-	1,25
111	-	2	-	1	-	-	704,89	625,89	-	2	-	1,00
112	-	-	-	1	-	1	735,16	655,68	-	1	-	0,50

Medellåder för 0-åringar vid dödsfallet : Män 0,131 Kvinnor 0,129

Tabell 4.15
Återstående medellivslängd länsvis 1971-2001
 Life expectancy by county 1971-2001

Län	Män							Kvinnor						
	1971- 1975	1976- 1980	1981- 1985	1986- 1990	1991- 1995	1996- 2000	1997- 2001	1971- 1975	1976- 1980	1981- 1985	1986- 1990	1991- 1995	1996- 2000	1997- 2001
Återstående medellivslängd vid födelsen														
Stockholm	71,01	71,31	72,96	73,64	75,11	76,77	76,99	77,70	78,32	79,51	80,00	80,99	81,87	82,02
Uppsala	72,59	73,53	74,26	75,50	76,66	78,24	78,39	77,89	79,12	79,90	80,86	81,58	82,40	82,46
Södermanland	72,27	72,47	73,43	74,09	75,27	76,76	76,91	77,02	78,13	78,97	79,99	80,86	81,63	81,62
Östergötland	72,13	72,69	73,80	74,94	75,82	77,24	77,51	77,38	78,55	79,22	80,49	81,07	81,77	82,06
Jönköping	73,02	73,30	74,41	75,28	76,25	77,50	77,61	78,02	78,87	80,14	80,88	81,39	82,20	82,34
Kronoberg	73,37	73,92	74,92	75,41	77,02	78,12	78,14	78,39	79,26	80,68	80,812	81,74	82,68	82,68
Kalmar	72,34	72,69	73,62	74,74	75,98	76,72	76,83	77,46	78,65	79,54	79,98	80,93	81,91	81,85
Gotland	71,49	72,65	74,46	73,75	75,32	75,84	76,51	77,81	78,06	80,18	80,30	80,88	80,99	80,86
Blekinge	72,90	72,99	73,86	74,73	75,67	77,18	77,47	77,86	78,83	79,68	80,37	81,54	81,86	82,19
Kristianstad	73,76	73,85	74,57	75,25	76,26	.	.	78,65	79,25	80,45	81,02	81,50	.	.
Malmöhus	72,15	72,55	73,64	74,33	75,47	.	.	78,36	79,14	80,30	80,80	81,22	.	.
Skåne	76,70	76,93	82,10	82,15
Halland	73,48	73,59	74,82	76,00	76,87	77,83	78,16	78,38	79,53	80,34	81,45	82,06	82,68	82,83
Göteborg och Bohus	72,23	72,17	73,08	74,20	75,46	.	.	78,07	78,53	79,50	80,16	80,99	.	.
Älvsborg	72,95	73,55	74,29	75,52	76,48	.	.	77,97	79,00	79,76	80,90	81,42	.	.
Skaraborg	72,72	73,53	74,63	75,55	76,26	.	.	77,46	78,78	79,97	80,52	81,25	.	.
Västra Götaland	77,07	77,24	81,99	82,03
Värmland	71,24	71,83	72,73	73,73	74,98	76,19	76,28	77,04	77,99	78,85	79,40	80,18	81,13	81,24
Örebro	72,16	72,86	73,81	74,57	76,01	76,82	77,12	77,58	78,64	79,39	79,95	80,62	81,16	81,29
Västmanland	72,14	72,55	73,61	74,27	75,47	76,98	77,23	77,20	78,43	79,31	80,04	80,76	81,83	81,79
Dalarna	71,60	72,12	73,34	74,06	75,16	76,86	77,05	76,94	77,81	78,75	79,73	80,46	81,49	81,72
Gävleborg	71,58	72,43	72,82	73,51	74,70	76,31	76,58	76,98	78,17	79,02	79,49	80,15	81,22	81,55
Västernorrland	71,78	72,10	73,32	74,23	75,38	76,47	76,59	76,87	77,81	78,77	79,62	80,41	81,45	81,50
Jämtland	72,35	72,52	73,31	73,69	75,12	76,41	76,75	77,17	78,23	78,73	79,93	80,55	81,40	81,45
Västerbotten	71,89	72,16	73,28	73,75	75,69	76,84	77,10	77,07	77,72	78,50	79,24	80,39	81,49	81,81
Norrbottnen	71,64	71,54	72,58	73,36	74,85	75,78	75,98	77,68	77,76	78,98	79,84	80,57	81,34	81,45
Hela riket	72,07	72,43	73,55	74,37	75,60	76,89	77,10	77,65	78,51	79,53	80,22	80,98	81,83	81,94
Återstående medellivslängd vid 20 års ålder														
Stockholm	52,31	52,47	53,86	54,55	55,83	57,33	57,55	58,69	59,19	60,31	60,70	61,57	62,29	62,42
Uppsala	54,07	54,47	55,25	56,30	57,45	58,67	58,91	58,96	59,94	60,61	61,55	62,14	62,96	63,07
Södermanland	53,68	53,54	54,45	55,08	56,07	57,45	57,54	58,21	59,02	59,74	60,69	61,49	61,94	62,01
Östergötland	53,48	53,78	54,73	55,78	56,59	57,79	58,07	58,48	59,34	60,06	61,12	61,64	62,29	62,52
Jönköping	54,59	54,55	55,24	56,15	56,90	58,15	58,26	59,09	59,79	60,79	61,34	61,97	62,69	62,77
Kronoberg	54,99	55,07	55,83	56,46	57,65	58,71	58,75	59,45	60,17	61,36	61,46	62,26	63,02	63,03
Kalmar	53,84	53,99	54,63	55,51	56,73	57,43	57,53	58,65	59,51	60,30	60,67	61,64	62,46	62,49
Gotland	52,88	53,81	55,32	54,78	56,19	56,56	57,27	58,75	59,09	60,91	61,17	61,25	61,67	61,69
Blekinge	54,36	54,19	54,73	55,62	56,50	57,55	57,81	59,02	59,61	60,33	61,09	62,04	62,28	62,68
Kristianstad	55,17	55,07	55,54	56,16	57,12	.	.	59,64	60,13	61,19	61,68	62,16	.	.
Malmöhus	53,47	53,56	54,50	55,19	56,09	.	.	59,43	59,98	60,89	61,40	61,73	.	.
Skåne	57,31	57,52	62,47	62,53
Halland	54,98	54,84	55,64	56,94	57,55	58,37	58,66	59,48	60,40	61,11	62,09	62,67	63,15	63,25
Göteborg och Bohus	53,67	53,25	53,92	55,05	56,14	.	.	59,21	59,34	60,33	60,90	61,57	.	.
Älvsborg	54,38	54,59	55,23	56,34	57,19	.	.	59,04	59,91	60,44	61,45	62,03	.	.
Skaraborg	54,40	54,78	55,62	56,42	57,03	.	.	58,59	59,64	60,70	61,28	61,86	.	.
Västra Götaland	57,65	57,82	62,45	62,47
Värmland	52,83	52,95	53,54	54,61	55,81	56,88	56,90	58,19	58,74	59,67	60,17	60,76	61,59	61,74
Örebro	53,54	53,92	54,86	55,50	56,68	57,53	57,70	58,64	59,39	60,33	60,64	61,16	61,80	61,94
Västmanland	53,58	53,66	54,43	55,14	56,19	57,60	57,84	58,26	59,21	59,99	60,70	61,22	62,23	62,20
Dalarna	53,23	53,44	54,34	55,02	55,91	57,40	57,61	58,24	58,78	59,56	60,38	61,12	61,98	62,17
Gävleborg	53,16	53,41	53,89	54,43	55,60	52,01	57,13	58,13	58,95	59,82	60,14	60,70	56,73	61,98
Västernorrland	53,13	53,39	54,33	55,10	56,19	57,02	57,25	58,16	58,79	59,70	60,28	61,12	61,80	61,90
Jämtland	53,79	53,64	54,54	54,74	55,91	56,83	57,22	58,50	59,23	59,72	60,69	61,05	61,90	61,83
Västerbotten	53,26	53,35	54,25	54,60	56,32	57,30	57,59	58,09	58,76	59,41	60,07	61,03	62,05	62,35
Norrbottnen	53,22	52,98	53,50	54,40	55,78	56,60	56,72	58,67	59,00	59,73	60,64	61,16	61,86	62,02
Hela riket	53,51	53,58	54,47	55,27	56,33	57,48	57,68	58,74	59,38	60,30	60,90	61,56	62,28	62,39

Tabell 4.15 (forts)
Återstående medellivslängd länsvis 1971-2001

Län	Män							Kvinnor						
	1971-1975	1976-1980	1981-1985	1986-1990	1991-1995	1996-2000	1997-2001	1971-1975	1976-1980	1981-1985	1986-1990	1991-1995	1996-2000	1997-2001
Återstående medellivslängd vid 50 års ålder														
Stockholm	24,81	25,01	25,98	26,64	27,76	28,85	29,07	30,22	30,70	31,52	31,98	32,67	33,25	33,34
Uppsala	26,58	26,82	27,26	27,93	29,01	29,99	30,15	30,44	31,10	31,73	32,64	33,09	33,77	33,88
Södermanland	25,86	25,56	26,39	27,03	27,75	28,93	29,04	29,47	30,30	30,96	31,88	32,44	32,79	32,76
Östergötland	25,61	25,87	26,47	27,52	28,21	29,14	29,37	29,87	30,52	31,17	32,17	32,61	33,21	33,44
Jönköping	26,51	26,54	27,18	27,92	28,49	29,45	29,65	30,32	30,86	31,79	32,48	32,94	33,49	33,54
Kronoberg	26,80	27,21	27,55	28,17	28,99	29,96	30,04	30,55	31,38	32,41	32,55	33,31	33,88	33,88
Kalmar	26,10	26,04	26,42	27,39	28,25	28,93	29,12	29,82	30,68	31,33	31,78	32,70	33,34	33,37
Gotland	25,55	26,58	27,26	26,91	28,23	28,30	28,96	29,81	30,43	31,79	32,26	32,59	33,06	33,01
Blekinge	26,27	26,14	26,63	27,29	28,06	28,91	29,22	30,18	30,89	31,55	32,07	33,00	33,04	33,43
Kristianstad	27,07	26,90	27,20	27,95	28,53	.	.	30,81	31,34	32,22	32,78	33,18	.	.
Malmöhus	25,80	25,77	26,34	27,05	27,74	.	.	30,78	31,31	32,07	32,48	32,74	.	.
Skåne	28,83	29,06	33,40	33,42
Halland	26,95	26,67	27,38	28,51	29,01	29,68	29,91	30,82	31,60	32,22	33,16	33,53	33,99	34,07
Göteborg och Bohus	26,02	25,85	26,28	27,12	27,88	.	.	30,57	30,74	31,69	32,13	32,68	.	.
Älvsborg	26,49	26,56	27,10	27,99	28,69	.	.	30,30	31,10	31,54	32,42	32,99	.	.
Skaraborg	26,49	26,76	27,39	28,05	28,53	.	.	29,85	30,75	31,71	32,37	32,77	.	.
Västra Götaland	29,10	29,25	33,31	33,33
Värmland	25,15	25,18	25,78	26,72	27,44	28,36	28,52	29,47	29,96	30,86	31,39	31,84	32,60	32,75
Örebro	25,84	25,98	26,84	27,43	28,32	29,09	29,19	30,03	30,61	31,43	31,82	32,20	32,85	32,95
Västmanland	25,61	25,84	26,36	26,97	27,90	29,19	29,38	29,47	30,49	31,17	31,85	32,38	33,32	33,21
Dalarna	25,62	25,64	26,32	26,95	27,72	28,93	29,12	29,55	30,13	30,77	31,57	32,07	32,88	33,02
Gävleborg	25,53	25,57	25,98	26,42	27,43	28,41	28,69	29,55	30,20	30,87	31,27	31,84	32,57	32,83
Västernorrland	25,35	25,74	26,14	26,86	27,83	28,44	28,60	29,32	30,07	30,77	31,45	32,06	32,53	32,63
Jämtland	26,39	26,21	26,73	26,83	27,88	28,56	28,88	29,79	30,72	31,02	31,79	32,07	32,65	32,61
Västerbotten	25,35	25,37	26,04	26,41	27,80	28,71	29,02	29,31	29,95	30,49	31,18	31,95	32,78	33,05
Norrbottnen	25,49	25,34	25,80	26,48	27,74	28,37	28,51	29,81	30,24	30,92	31,70	32,17	32,80	32,97
Hela riket	25,79	25,84	26,46	27,17	28,03	28,95	29,15	30,08	30,69	31,45	32,06	32,59	33,19	33,27
Återstående medellivslängd vid 65 års ålder														
Stockholm	13,41	13,68	14,34	14,81	15,61	16,29	16,49	17,41	17,89	18,67	19,01	19,62	20,06	20,13
Uppsala	14,52	14,86	15,13	15,53	16,47	17,07	17,20	17,42	18,08	18,61	19,41	20,00	20,51	20,53
Södermanland	13,92	13,87	14,46	14,89	15,55	16,28	16,38	16,64	17,45	17,94	18,72	19,24	19,67	19,66
Östergötland	13,75	13,99	14,63	15,30	15,76	16,42	16,62	16,9	17,47	18,07	18,92	19,35	19,84	20,07
Jönköping	14,47	14,53	14,99	15,46	16,10	16,68	16,86	17,24	17,92	18,49	19,16	19,72	20,17	20,17
Kronoberg	14,89	15,28	15,18	15,73	16,35	17,00	17,08	17,68	18,10	19,05	19,15	20,12	20,47	20,50
Kalmar	14,23	14,13	14,59	15,20	15,69	16,34	16,63	16,81	17,73	18,21	18,75	19,48	20,03	20,07
Gotland	13,63	14,46	15,13	14,84	15,90	15,84	16,31	16,70	17,75	18,36	18,97	19,28	20,01	19,84
Blekinge	14,40	14,38	14,67	15,01	15,78	16,30	16,58	17,08	17,79	18,32	18,87	19,64	19,85	20,16
Kristianstad	14,97	14,81	15,04	15,63	16,07	.	.	17,80	18,18	19,08	19,43	19,90	.	.
Malmöhus	14,18	14,09	14,60	15,05	15,53	.	.	17,82	18,29	19,00	19,35	19,67	.	.
Skåne	16,33	16,48	20,19	20,19
Halland	14,80	14,70	15,23	16,16	16,41	16,94	17,04	17,68	18,47	19,02	19,87	20,06	20,54	20,60
Göteborg och Bohus	14,20	14,26	14,55	15,12	15,73	.	.	17,62	17,88	18,67	19,07	19,52	.	.
Älvsborg	14,53	14,68	14,97	15,63	16,12	.	.	17,22	17,97	18,44	19,16	19,66	.	.
Skaraborg	14,47	14,70	15,27	15,57	15,97	.	.	16,89	17,63	18,52	19,12	19,48	.	.
Västra Götaland	16,55	16,64	20,04	20,08
Värmland	13,74	13,70	14,08	14,69	15,17	15,85	16,01	16,64	17,02	17,78	18,23	18,77	19,40	19,52
Örebro	13,98	14,21	14,89	15,21	15,88	16,33	16,44	17,09	17,75	18,23	18,60	19,06	19,66	19,70
Västmanland	13,80	14,12	14,52	14,86	15,58	16,53	16,71	16,65	17,53	18,12	18,73	19,28	19,95	19,92
Dalarna	13,79	13,86	14,43	14,93	15,49	16,31	16,44	16,68	17,07	17,72	18,38	18,83	19,61	19,71
Gävleborg	13,87	13,91	14,32	14,57	15,05	15,94	16,17	16,59	17,23	17,77	18,17	18,69	19,32	19,52
Västernorrland	13,71	14,09	14,25	14,71	15,43	15,80	15,95	16,52	16,96	17,70	18,31	18,80	19,22	19,32
Jämtland	14,64	14,36	14,76	15,04	15,48	16,17	16,23	16,92	17,76	17,81	18,68	19,02	19,51	19,42
Västerbotten	13,51	13,62	14,13	14,40	15,28	15,97	16,19	16,58	16,98	17,44	18,03	18,74	19,44	19,64
Norrbottnen	13,88	13,89	14,12	14,57	15,40	15,85	15,97	16,98	17,29	17,80	18,37	18,97	19,41	19,52
Hela riket	14,04	14,15	14,60	15,09	15,70	16,35	16,51	17,16	17,73	18,39	18,91	19,42	19,93	19,99

Tabell 4.16

Sannolika återstående livslängden enligt livslängdstabellerna för år 2001 och 1997-2001

Probable length of life according to the life tables 2001 and 1997 - 2001

Ålder	2001		1997 - 2001		Ålder	2001		1997 - 2001	
	M	Kv	M	Kv		M	Kv	M	Kv
0	80,45	84,92	79,91	84,72	45	35,88	40,12	35,35	39,94
1	79,50	83,96	78,97	83,75	50	31,05	35,21	30,52	35,04
2	78,51	82,96	77,97	82,76	55	26,28	30,37	25,79	30,19
5	75,51	79,97	74,98	79,76	60	21,66	25,61	21,20	25,43
10	70,52	74,97	69,98	74,77	65	17,28	20,94	16,85	20,79
15	65,53	69,98	64,99	69,78	70	13,27	16,47	12,87	16,33
20	60,55	64,99	60,02	64,79	75	9,65	12,27	9,35	12,17
25	55,61	60,01	55,07	59,81	80	6,63	8,54	6,42	8,48
30	50,65	55,02	50,12	54,82	85	4,34	5,52	4,22	5,54
35	45,71	50,04	45,17	49,84	90	2,75	3,49	2,76	3,50
40	40,78	45,07	40,24	44,88	95	1,88	2,32	1,88	2,35

Tabell 4.17

Återstående medellivslängd och sannolika återstående livslängden i år 1751 - 2001

Life expectancy and probable length of life, in years, 1751 - 2001

År	Återstående medellivslängd i år						Sannolik återstående livslängd i år vid födelsen	
	Män			Kvinnor			Män	Kvinnor
	Vid födelsen	Vid 50 år	Vid 65 år	Vid födelsen	Vid 50 år	Vid 65 år		
1751-1790	33,72	18,16	10,02	36,64	19,59	10,51	31,60	37,40
1791-1815	35,35	17,26	9,29	38,44	18,68	9,84	37,07	42,51
1816-1840	39,50	17,55	9,58	43,56	19,60	10,44	44,79	51,43
1841-1850	41,66	18,10	9,62	46,10	20,24	10,57	48,36	55,82
1851-1860	40,49	18,49	10,03	44,40	20,26	10,77	46,44	53,24
1861-1870	42,80	19,40	10,40	46,37	21,30	11,40	51,00	57,00
1871-1880	45,27	20,80	11,20	48,62	22,60	12,20	54,30	59,80
1881-1890	48,55	21,94	11,96	51,47	23,64	12,92	59,00	63,37
1891-1900	50,94	22,44	12,24	53,63	24,04	13,13	61,67	65,49
1901-1910	54,53	23,17	12,81	56,98	24,74	13,69	65,03	68,22
1911-1920	55,60	23,35	12,84	58,38	24,79	13,69	65,70	68,94
1921-1930	60,97	24,15	13,24	63,16	25,14	13,85	70,11	72,03
1931-1940	63,76	24,08	13,06	66,13	25,13	13,64	71,49	73,36
1941-1950	68,06	25,01	13,60	70,65	26,27	14,30	73,92	75,80
1951-1960	70,89	25,54	13,85	74,10	27,47	15,00	75,21	77,77
1961-1970	71,73	25,70	13,93	76,13	28,87	16,05	75,43	79,48
1971-1980	72,26	25,82	14,10	78,10	30,41	17,47	75,58	81,22
1981-1985	73,55	26,46	14,60	79,53	31,45	18,39	76,55	82,54
1986-1990	74,37	27,17	15,09	80,22	32,06	18,91	77,40	83,22
1991-1995	75,60	28,03	15,70	80,98	32,59	19,42	78,48	83,89
1996-2000	76,89	28,95	16,35	81,83	33,19	19,93	79,68	84,61
1982	73,43	26,37	14,56	79,38	31,34	18,32	76,41	82,38
1983	73,62	26,51	14,65	79,61	31,59	18,49	76,62	82,68
1984	73,84	26,73	14,81	79,89	31,72	18,65	76,81	82,82
1985	73,79	26,60	14,66	79,68	31,59	18,50	76,80	82,71
1986	73,97	26,83	14,80	79,99	31,84	18,69	76,99	82,98
1987	74,16	26,99	14,99	80,15	31,99	18,90	77,19	83,12
1988	74,15	26,99	14,95	79,96	31,85	18,70	77,24	82,99
1989	74,79	27,56	15,40	80,57	32,37	19,17	77,41	83,64
1990	74,81	27,50	15,30	80,41	32,20	19,04	77,81	83,35
1991	74,94	27,60	15,42	80,54	32,34	19,21	77,92	83,56
1992	75,35	27,82	15,55	80,79	32,42	19,27	78,28	83,72
1993	75,49	27,91	15,56	80,79	32,40	19,19	78,04	83,59
1994	76,08	28,43	16,03	81,38	32,92	19,75	78,87	84,29
1995	76,17	28,42	15,97	81,45	32,90	19,70	78,98	84,23
1996	76,51	28,61	16,10	81,53	32,95	19,73	79,31	84,38
1997	76,70	28,77	16,25	81,82	33,20	19,92	79,45	84,57
1998	76,87	28,94	16,34	81,94	33,30	20,03	79,65	84,69
1999	77,06	29,11	16,45	81,91	33,23	19,92	79,86	84,66
2000	77,38	29,41	16,69	82,03	33,30	20,08	80,22	84,80
2001	77,55	29,60	16,88	82,07	33,36	20,06	80,45	84,92

5 Civilståndsändringar

Antalet giftermål minskade igen

Millennieskiftet innebar en uppgång i antalet giftermål. Under 2001 gifte sig 35 778 par. Det var 4 117 färre än 2000 och ungefär samma antal som 1999.

Något färre skilsmässor

21 022 äktenskap upplöstes på grund av skilsmässa. Det var något färre än året innan.

Definitioner och begrepp

Nyblivna gifta

För nyblivna gifta får SCB en avisering för var och en av makarna om båda är folkbokförda i Sverige. Aviseringarna innehåller personnumret för relationspersonen, det vill säga i detta fall den som giftermålet ingås med.

Nyblivna gifta redovisas efter fyra olika begrepp nämligen:

- a Nyblivna gifta kvinnor, vars make är folkbokförd i Sverige eller bosatt i utlandet.
- b Nyblivna gifta män, vars maka är folkbokförd i Sverige eller bosatt i utlandet.
- c Nyblivna gifta kvinnor och män där båda makarna är folkbokförda i Sverige.
- d Ingångna äktenskap där åtminstone en av makarna är folkbokförd i Sverige.

Nyblivna gifta registreras hos det skattekontor där personen är folkbokförd eller, om personen utvandrat, senast var folkbokförd.

3.5 *Nyblivna frånskilda*

För nyblivna frånskilda får SCB på likartat sätt som för nyblivna gifta en avisering för var och en av de f.d. makarna, såvida båda är folkbokförda i Sverige. Aviseringarna innehåller personnumret för den f.d. relationspersonen.

Nyblivna frånskilda redovisas efter fem olika begrepp, nämligen:

- a Nyblivna frånskilda kvinnor, vars f.d. make är folkbokförd i Sverige eller bosatt i utlandet.
- b Nyblivna frånskilda män, vars f.d. maka är folkbokförd i Sverige eller bosatt i utlandet.
- c Nyblivna frånskilda där båda de f.d. makarna är folkbokförda i Sverige.
- d Skilsmässor där åtminstone en av makarna är folkbokförd i Sverige.
- e Skilsmässor avgjorda eller stadfästa vid svensk domstol.

Nyblivna frånskilda redovisas i den församling där de vid skilsmässan var folkbokförda.

Lagstiftningen om skilsmässor ändrades den 1 januari 1974. I korthet innebar förändringarna bl.a. att hemskillnadsåret ersattes med en betänketid på sex månader. Om makarna inte har några barn under 16 år och båda är överens om skilsmässan behövs ingen betänketid. Den kraftiga ökningen av antalet skilsmässor under 1974 och 1975 måste ses mot denna bakgrund.

Nyblivna änkor och änklingar

Uppgifterna om nyblivna änkor bygger på ändringar av civilstandsregistreringen. Det innebär bl.a. att det redovisade antalet nyblivna änklingar och änkor inte överensstämmer exakt med antalet under samma år redovisade avlidna gifta kvinnor respektive män. Orsaken är att änke- och änklings-blivandet registreras även då den avlidne partnern i äktenskapet inte var folkbokförd i Sverige men den kvarlevande är det. Det omvända förhållandet, det vill säga att den kvarlevande partnern inte är folkbokförd i Sverige, men väl den avlidne, ger också upphov till skillnader.

Tabellerna

När tabellerna över civilståndsändringar endast redovisar antalet ingångna och upplösta äktenskap, avser uppgifterna nyblivna gifta kvinnor och frånskilda kvinnor. Relativtalen för civilståndsändringar är också baserade på kvinnor, om det inte klart framgår av tabellerna att något annat gäller.

Partnerskap

Den 1 januari 1995 började lagen om registrerat partnerskap att gälla. Lagen gör det möjligt för två personer av samma kön att registrera sitt partnerskap. Partnerskapet är ett äktenskapsliknande förhållande med i huvudsak samma rättsverkningar som gäller för äktenskapet. Under 2001 nyregistrerade 195 män och 186 kvinnor sitt partnerskap. Lagstiftning om partnerskap finns bl. a. i Danmark sedan 1989 och i Norge sedan 1993.

Itabellerna 5.25, 5.26 och 5.27 redovisas statistik över partnerskapen. I tabell 5.25 redovisas partnerna länsvis efter kön och i tabell 5.26 efter kön och ålder. I folkmängdsstatistiken (kapitel 1) redovisas partnerna under civilståndet gifta.

Diagram 6**Antal giftermål och skilsmässor****1940 - 2001**

Number of marriages and divorces

1940 - 2001

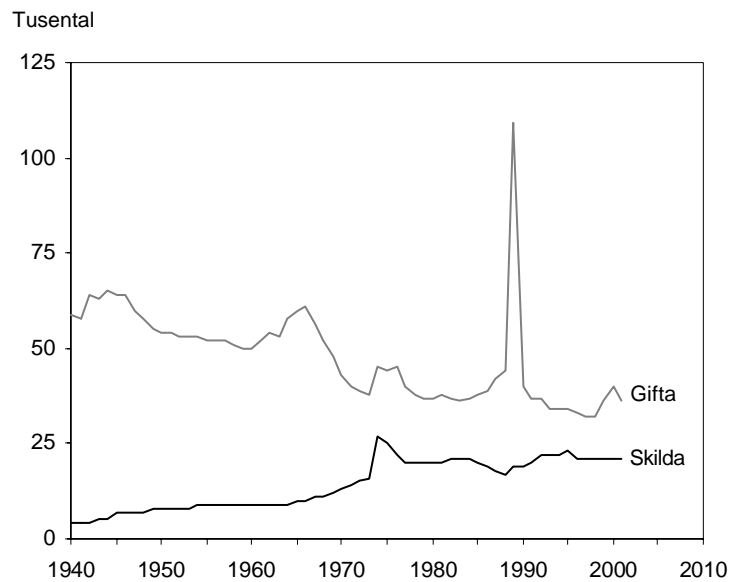
**Diagram 7****Nyblivna gifta kvinnor i första
giftet efter ålder på 1 000 ogifta****1950 - 2001**

Age - specific first marriage rates for

women 1950 - 2001

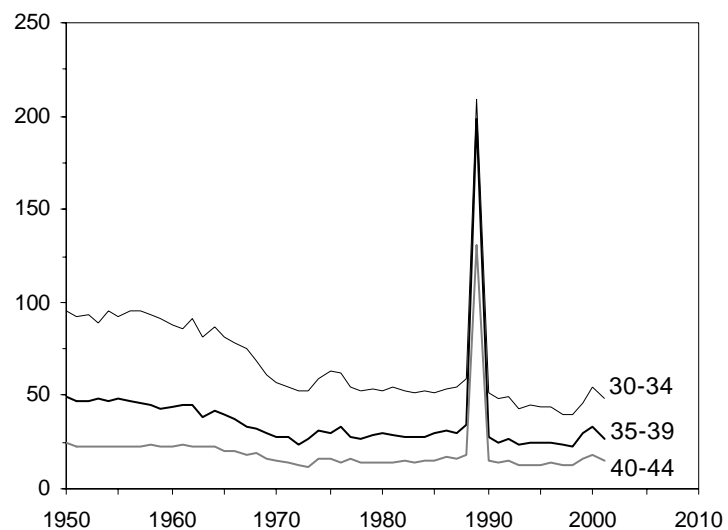
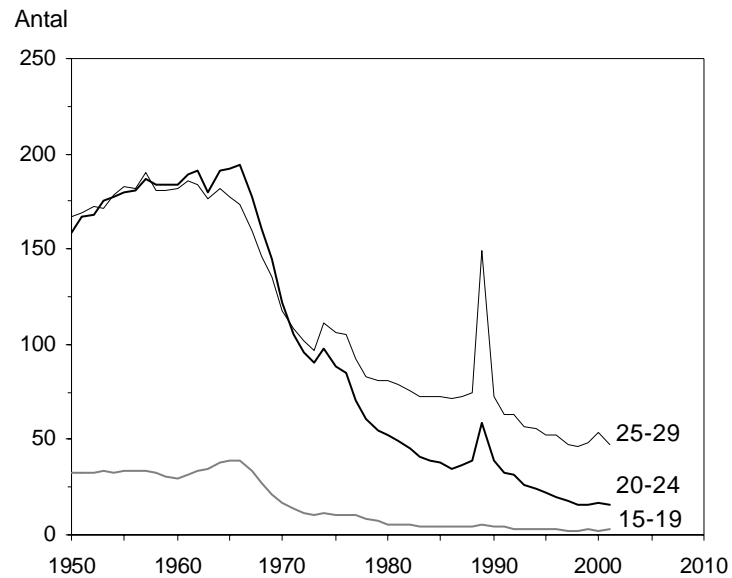

Diagram 8
Nyblivna gifta kvinnor i omgifte
efter ålder på 1 000 änkor och
frånskilda 1950-2001

Age - specific remarriage rates for women 1950-2001

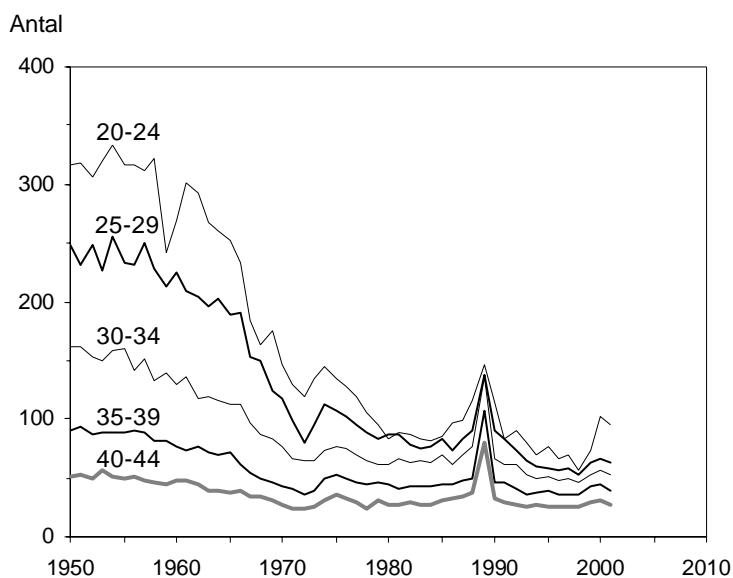
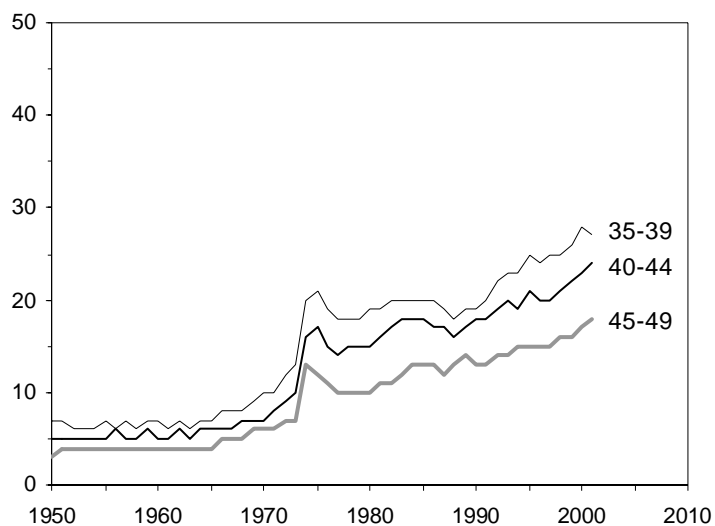
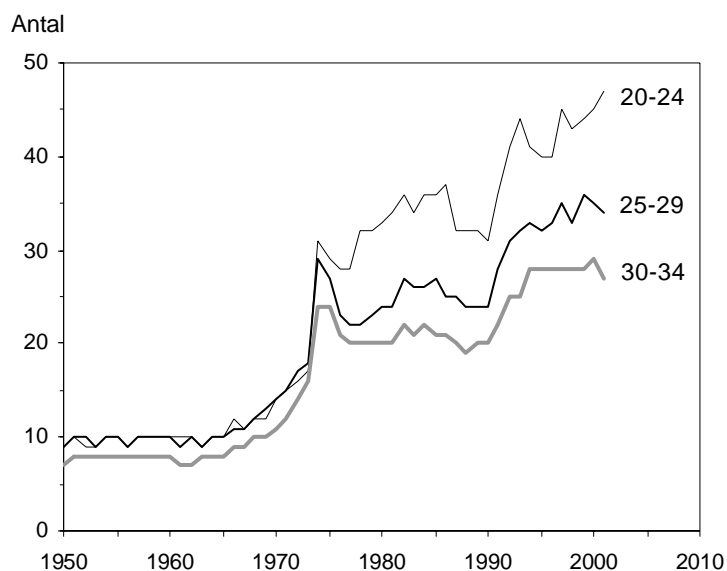

Diagram 9
Nyblivna frånskilda kvinnor
efter ålder på 1 000 gifta
kvinnor 1950-2001

Age - specific divorce rates for women 1950-2001



Tabell 5.1

Nyblivna gifta efter tidigare civilstånd samt nyblivna änklingar, änkor och frånskilda efter kön, länsvis m.m. 2001

Newly married by previous marital status and newly widowed and divorced by sex, by county etc. 2001

Län Storstadsområde Riksområde	Nyblivna gifta								Nyblivna änklingar, änkor och frånskilda							
	Män efter tidigare civilstånd				Kvinnor efter tidigare civilstånd				Män				Kvinnor			
	Ogift	Änkling	Frånsk.	Summa	Ogift	Änka	Frånsk.	Summa	Änkling	Frånsk.	Summa	Änkor	Frånsk.	Summa		
Stockholms län	7 480	112	2 235	9 827	7 587	65	2 089	9 741	1 611	5 074	6 685	3 354	5 198	8 552		
Uppsala län	1 021	19	278	1 318	1 026	11	263	1 300	286	718	1 004	607	730	1 337		
Södermanlands län	696	16	222	934	664	18	227	909	347	647	994	721	670	1 391		
Östergötlands län	1 240	18	319	1 577	1 206	16	296	1 518	442	893	1 335	1 027	887	1 914		
Jönköpings län	991	20	225	1 236	967	17	219	1 203	388	632	1 020	921	636	1 557		
Kronobergs län	432	3	126	561	412	8	121	541	224	318	542	472	326	798		
Kalmar län	565	12	151	728	534	7	167	708	308	444	752	726	461	1 187		
Gotlands län	140	4	44	188	138	1	39	178	61	130	191	151	124	275		
Blekinge län	398	2	127	527	399	7	110	516	166	273	439	376	279	655		
Skåne län	3 736	57	1 267	5 060	3 725	52	1 135	4 912	1 275	2 845	4 120	2 863	2 898	5 761		
Hallands län	822	17	226	1 065	832	6	233	1 071	273	581	854	694	594	1 288		
Västra Götalands län	4 794	62	1 283	6 139	4 742	53	1 247	6 042	1 683	3 552	5 235	3 715	3 603	7 318		
Värmlands län	658	12	210	880	622	14	207	843	332	550	882	763	548	1 311		
Örebro län	690	16	219	925	670	9	249	928	355	632	987	764	641	1 405		
Västmanlands län	776	12	199	987	731	4	224	959	311	602	913	634	622	1 256		
Dalarnas län	645	12	203	860	632	11	209	852	348	564	912	806	572	1 378		
Gävleborgs län	682	11	214	907	643	7	229	879	343	598	941	738	595	1 333		
Västernorrlands län	568	13	155	736	546	7	159	712	312	456	768	753	458	1 211		
Jämtlands län	337	2	75	414	337	1	68	406	184	229	413	364	228	592		
Västerbottens län	617	8	138	763	627	8	133	768	272	463	735	631	466	1 097		
Norrbottnens län	639	6	179	824	605	8	179	792	293	472	765	678	486	1 164		
Hela riket	27 927	434	8 095	36 456	27 645	330	7 803	35 778	9 814	20 673	30 487	21 758	21 022	42 780		
Storstadsområden																
Stor-Stockholm	6 935	99	2 058	9 092	7 055	61	1 904	9 020	1 418	4 673	6 091	2 997	4 831	7 828		
Stor-Göteborg	2 901	38	759	3 698	2 900	27	725	3 652	783	2 121	2 904	1 679	2 191	3 870		
Stor-Malmö	1 951	26	642	2 619	1 973	19	547	2 539	502	1 407	1 909	1 207	1 453	2 660		
Riksområden																
Stockholm	7 480	112	2 235	9 827	7 587	65	2 089	9 741	1 611	5 074	6 685	3 354	5 198	8 552		
Östra mellansverige	4 423	81	1 237	5 741	4 297	58	1 259	5 614	1 741	3 492	5 233	3 753	3 550	7 303		
Småland med öarna	2 128	39	546	2 713	2 051	33	546	2 630	981	1 524	2 505	2 270	1 547	3 817		
Sydsverige	4 134	59	1 394	5 587	4 124	59	1 245	5 428	1 441	3 118	4 559	3 239	3 177	6 416		
Västsverige	5 616	79	1 509	7 204	5 574	59	1 480	7 113	1 956	4 133	6 089	4 409	4 197	8 606		
Norra mellansverige	1 985	35	627	2 647	1 897	32	645	2 574	1 023	1 712	2 735	2 307	1 715	4 022		
Mellersta Norrland	905	15	230	1 150	883	8	227	1 118	496	685	1 181	1 117	686	1 803		
Övre Norrland	1 256	14	317	1 587	1 232	16	312	1 560	565	935	1 500	1 309	952	2 261		

Tabell 5.2**Nyblivna gifta efter tidigare civilstånd samt nyblivna änklingar, änkor och frånskilda efter kön i kommunerna 2001**

Newly married by previous marital status and newly widowed and divorced by sex, by municipality 2001

Län	Kommun	Nyblivna gifta								Nyblivna änklingar, änkor och frånskilda					
		Män efter tidigare civilstånd				Kvinnor efter tidigare civilstånd				Män			Kvinnor		
		Ogift	Änking	Frånsk.	Summa	Ogift	Änka	Frånsk.	Summa	Änking	Frånsk.	Summa	Änkor	Frånsk.	Summa
01	Stockholms län	7 480	112	2 235	9 827	7 587	65	2 089	9 741	1 611	5 074	6 685	3 354	5 198	8 552
	27 Botkyrka	239	6	139	384	242	4	110	356	58	275	333	94	277	371
	62 Danderyd	83	2	41	126	85	1	25	111	29	70	99	69	70	139
	25 Ekerö	73	-	20	93	76	-	23	99	20	68	88	33	65	98
	36 Haninge	234	5	96	335	241	3	88	332	49	188	237	101	219	320
	26 Huddinge	271	8	127	406	324	6	105	435	52	247	299	136	278	414
	23 Järfälla	199	4	68	271	189	3	76	268	49	152	201	106	159	265
	86 Lidingö	120	3	41	164	131	-	29	160	47	95	142	109	109	218
	82 Nacka	280	4	97	381	281	3	81	365	64	211	275	125	221	346
	88 Norrtälje	142	4	56	202	129	3	59	191	75	135	210	140	107	247
	40 Nykvarn	32	1	4	37	34	1	3	38	4	16	20	11	13	24
	92 Nynäshamn	77	4	25	106	71	-	29	100	30	68	98	47	55	102
	28 Salem	49	2	9	60	47	-	20	67	7	25	32	14	22	36
	91 Sigtuna	100	1	49	150	105	1	48	154	29	119	148	53	130	183
	63 Sollentuna	216	7	62	285	210	2	78	290	51	164	215	111	170	281
	84 Solna	333	4	81	418	339	2	58	399	64	134	198	127	134	261
	80 Stockholm	3 582	36	933	4 551	3 679	28	855	4 562	686	2 096	2 782	1 422	2 120	3 542
	83 Sundbyberg	194	1	31	226	184	-	40	224	35	85	120	66	99	165
	81 Södertälje	294	4	92	390	298	-	94	392	84	182	266	159	192	351
	38 Tyresö	152	3	44	199	141	2	46	189	35	113	148	59	125	184
	60 Täby	199	3	56	258	194	1	45	240	48	179	227	108	175	283
	39 Upplands-Bro	88	-	29	117	94	1	18	113	20	59	79	37	63	100
	14 Upplands-Väsby	131	2	38	171	120	2	43	165	19	103	122	49	103	152
	15 Vallentuna	115	2	26	143	107	-	26	133	16	66	82	33	75	108
	87 Vaxholm	37	3	9	49	30	1	16	47	6	25	31	27	21	48
	20 Värmdö	122	1	25	148	122	-	31	153	16	106	122	63	101	164
	17 Österåker	118	2	37	157	114	1	43	158	18	93	111	55	95	150
03	Uppsala län	1 021	19	278	1 318	1 026	11	263	1 300	286	718	1 004	607	730	1 337
	81 Enköping	109	2	34	145	111	3	25	139	44	87	131	94	84	178
	05 Häbo	54	1	22	77	52	1	22	75	10	51	61	36	49	85
	60 Tierp	65	2	12	79	57	1	20	78	30	48	78	53	49	102
	80 Uppsala	721	10	185	916	737	6	169	912	165	471	636	328	494	822
	19 Älvkarleby	29	1	6	36	27	-	9	36	10	18	28	36	20	56
	82 Östhammar	43	3	19	65	42	-	18	60	27	43	70	60	34	94
04	Södermanlands län	696	16	222	934	664	18	227	909	347	647	994	721	670	1 391
	84 Eskilstuna	217	3	72	292	207	9	72	288	136	230	366	245	245	490
	82 Flen	41	-	16	57	29	1	16	46	18	21	39	41	24	65
	61 Gnesta	20	1	10	31	20	-	12	32	13	34	47	22	30	52
	83 Katrineholm	86	1	19	106	83	3	26	112	43	85	128	107	94	201
	80 Nyköping	158	5	51	214	161	5	43	209	61	117	178	129	123	252
	81 Oxelösund	24	-	11	35	19	-	10	29	16	27	43	42	25	67
	86 Strängnäs	86	3	25	114	81	-	31	112	33	78	111	81	90	171
	88 Trosa	36	1	8	45	33	-	9	42	11	33	44	28	24	52
	28 Vingåker	28	2	10	40	31	-	8	39	16	22	38	26	15	41
05	Östergötlands län	1 240	18	319	1 577	1 206	16	296	1 518	442	893	1 335	1 027	887	1 914
	60 Boxholm	12	-	4	16	8	2	2	12	7	14	21	11	13	24
	62 Finspång	45	4	13	62	47	1	10	58	22	49	71	45	49	94
	13 Kinda	26	-	9	35	28	1	7	36	12	15	27	19	14	33
	80 Linköping	479	9	110	598	481	5	98	584	119	283	402	312	286	598
	86 Mjölby	65	1	18	84	64	-	14	78	20	40	60	76	39	115
	83 Motala	117	1	27	145	94	1	40	135	61	81	142	116	85	201
	81 Norrköping	370	3	101	474	358	2	95	455	144	311	455	280	311	591
	82 Söderköping	40	-	14	54	41	1	9	51	13	25	38	34	19	53
	84 Vadstena	13	-	5	18	14	-	5	19	10	13	23	30	13	43
	63 Valdemarsvik	15	-	3	18	13	1	4	18	9	12	21	27	13	40
	12 Ydre	11	-	3	14	12	-	2	14	6	5	11	20	3	23
	61 Åtvidaberg	37	-	8	45	36	1	7	44	13	29	42	40	27	67
	09 Ödeshög	10	-	4	14	10	1	3	14	6	16	22	17	15	32
06	Jönköpings län	991	20	225	1 236	967	17	219	1 203	388	632	1 020	921	636	1 557
	04 Aneby	18	-	2	20	16	-	3	19	7	14	21	14	15	29
	86 Eksjö	49	4	10	63	45	2	17	64	34	25	59	45	30	75
	62 Gislaved	94	2	25	121	85	5	23	113	27	73	100	73	71	144
	17 Gnosjö	36	-	11	47	35	-	9	44	15	40	55	31	35	66

Tabell 5.2 (forts)

Nyblivna gifta efter tidigare civilstånd samt nyblivna änklingar, änkor och frånskilda efter kön i kommunerna 2001

Län	Kommun	Nyblivna gifta				Nyblivna änklingar, änkor och frånskilda									
		Män efter tidigare civilstånd				Kvinnor efter tidigare civilstånd				Män			Kvinnor		
		Ogift	Änking	Frånsk.	Summa	Ogift	Änka	Frånsk.	Summa	Änking	Frånsk.	Summa	Änkor	Frånsk.	Summa
	43 Habo	27	2	6	35	24	1	6	31	7	27	34	21	21	42
	80 Jönköping	382	5	94	481	386	3	86	475	132	226	358	300	246	546
	42 Mullsjö	19	-	9	28	21	2	6	29	13	19	32	10	23	33
	82 Nässjö	84	1	13	98	81	-	17	98	40	53	93	97	45	142
	84 Sävsjö	27	1	3	31	26	1	3	30	20	15	35	35	14	49
	87 Tranås	50	3	9	62	55	-	12	67	22	28	50	76	28	104
	65 Vaggeryd	34	-	5	39	30	2	4	36	13	20	33	43	20	63
	85 Vetlanda	72	-	14	86	67	-	16	83	23	40	63	86	41	127
	83 Värnamo	99	2	24	125	96	1	17	114	35	52	87	90	47	137
07	Kronobergs län	432	3	126	561	412	8	121	541	224	318	542	472	326	798
	64 Alvesta	46	-	14	60	47	-	9	56	25	44	69	44	38	82
	61 Lessebo	22	-	8	30	23	-	6	29	10	19	29	29	25	54
	81 Ljungby	65	-	17	82	63	1	15	79	32	38	70	68	44	112
	67 Markaryd	21	-	9	30	17	-	8	25	13	22	35	39	17	56
	63 Tingsryd	21	2	6	29	21	1	6	28	22	23	45	39	22	61
	60 Uppvidinge	20	-	5	25	19	1	4	24	15	21	36	27	17	44
	80 Växjö	189	-	58	247	182	2	61	245	86	122	208	185	136	321
	65 Älmhult	48	1	9	58	40	3	12	55	21	29	50	41	27	68
08	Kalmar län	565	12	151	728	534	7	167	708	308	444	752	726	461	1 187
	85 Borgholm	22	-	7	29	23	-	7	30	16	25	41	39	21	60
	62 Emmaboda	16	-	5	21	14	-	6	20	16	23	39	26	21	47
	60 Hultsfred	28	-	11	39	24	1	9	34	25	29	54	55	28	83
	21 Högsby	10	-	7	17	11	-	6	17	11	6	17	21	4	25
	80 Kalmar	171	-	37	208	159	2	33	194	56	138	194	162	134	296
	61 Mönsterås	31	-	8	39	27	1	10	38	23	25	48	40	27	67
	40 Mörbylånga	30	3	4	37	25	1	11	37	13	23	36	47	28	75
	81 Nybro	37	2	14	53	38	1	17	56	21	34	55	58	43	101
	82 Oskarshamn	86	2	19	107	86	-	25	111	30	46	76	76	53	129
	34 Torsås	12	1	5	18	10	-	4	14	12	16	28	25	16	41
	84 Vimmerby	41	2	7	50	37	1	10	48	23	18	41	52	20	72
	83 Västervik	81	2	27	110	80	-	29	109	62	61	123	125	66	191
09	Gotlands län	140	4	44	188	138	1	39	178	61	130	191	151	124	275
	80 Gotland	140	4	44	188	138	1	39	178	61	130	191	151	124	275
10	Blekinge län	398	2	127	527	399	7	110	516	166	273	439	376	279	655
	82 Karlshamn	74	-	27	101	81	1	21	103	29	59	88	69	58	127
	80 Karlskrona	191	2	55	248	190	2	52	244	66	110	176	141	119	260
	60 Olofström	31	-	8	39	30	1	9	40	23	27	50	51	24	75
	81 Ronneby	64	-	26	90	63	2	20	85	30	44	74	76	37	113
	83 Sölvesborg	38	-	11	49	35	1	8	44	18	33	51	39	41	80
12	Skåne län	3 736	57	1 267	5 060	3 725	52	1 135	4 912	1 275	2 845	4 120	2 863	2 898	5 761
	60 Bjuv	31	1	15	47	28	-	17	45	19	40	59	40	36	76
	72 Bromölla	34	1	11	46	28	1	15	44	14	30	44	27	30	57
	31 Burlöv	40	-	17	57	44	-	17	61	8	37	45	38	39	77
	78 Båstad	26	-	19	45	26	-	17	43	27	21	48	52	19	71
	85 Eslöv	75	2	29	106	79	-	28	107	26	79	105	62	75	137
	83 Helsingborg	425	7	147	579	414	6	135	555	159	312	471	308	335	643
	93 Hässleholm	125	1	39	165	128	2	32	162	66	98	164	115	104	219
	84 Höganäs	42	1	20	63	47	-	15	62	31	50	81	65	53	118
	66 Hörby	37	-	12	49	33	1	13	47	10	39	49	36	40	76
	67 Höör	49	-	16	65	52	-	9	61	17	46	63	28	49	77
	76 Klippan	45	-	14	59	42	2	12	56	14	27	41	44	28	72
	90 Kristianstad	231	-	83	314	220	5	73	298	81	180	261	170	174	344
	61 Kävlinge	74	-	17	91	78	-	16	94	19	46	65	53	52	105
	82 Landskrona	120	3	46	169	123	3	45	171	36	112	148	105	111	216
	62 Lomma	58	-	21	79	66	-	17	83	18	41	59	48	42	90
	81 Lund	409	5	85	499	393	1	85	479	66	202	268	168	206	374
	80 Malmö	1 005	15	370	1 390	1 013	12	306	1 331	280	840	1 120	651	834	1 485
	73 Osby	34	2	5	41	32	1	6	39	20	21	41	40	24	64
	75 Perstorp	25	-	6	31	22	-	8	30	5	13	18	26	11	37
	91 Simrishamn	33	1	19	53	36	1	18	55	37	33	70	62	34	96
	65 Sjöbo	53	1	19	73	51	-	20	71	34	37	71	59	39	98
	64 Skurup	37	1	14	52	38	-	16	54	10	32	42	38	30	68

Tabell 5.2 (forts)

Nyblivna gifta efter tidigare civilstånd samt nyblivna änklings, änkor och fränkskilda efter kön i kommunerna 2001

Län	Kommun	Nyblivna gifta				Nyblivna änklings, änkor och fränkskilda									
		Män efter tidigare civilstånd				Kvinnor efter tidigare civilstånd				Män			Kvinnor		
		Ogift	Änklings	Fränksk.	Summa	Ogift	Änka	Fränksk.	Summa	Änklings.	Fränksk.	Summa	Änkor	Fränksk.	Summa
	30 Staffanstorps	83	2	20	105	84	-	19	103	22	49	71	24	59	83
	14 Svalöv	45	-	18	63	44	-	13	57	16	29	45	33	25	58
	63 Svedala	48	2	24	74	54	2	18	74	14	33	47	34	43	77
	70 Tomelilla	23	1	6	30	25	2	5	32	26	26	52	43	31	74
	87 Trelleborg	119	2	55	176	115	2	50	167	44	99	143	123	107	230
	33 Vellinge	115	-	33	148	126	2	19	147	31	60	91	68	71	139
	86 Ystad	76	1	30	107	82	5	26	113	38	68	106	87	55	142
	77 Åstorp	41	2	15	58	35	1	23	59	22	32	54	39	30	69
	92 Ängelholm	115	4	27	146	108	3	31	142	35	74	109	97	73	170
	57 Örkelljunga	30	1	7	38	26	-	5	31	11	13	24	33	12	45
	56 Östra Göinge	33	1	8	42	33	-	6	39	19	26	45	47	27	74
13	Hallands län	822	17	226	1 065	832	6	233	1 071	273	581	854	694	594	1 288
	82 Falkenberg	82	1	24	107	83	1	27	111	41	75	116	108	81	189
	80 Halmstad	290	6	65	361	289	1	71	361	82	190	272	226	206	432
	15 Hylte	23	-	13	36	25	-	9	34	12	24	36	29	22	51
	84 Kungsbacka	214	6	66	286	223	1	61	285	49	141	190	124	145	269
	81 Laholm	61	2	15	78	60	-	17	77	22	37	59	69	38	107
	83 Varberg	152	2	43	197	152	3	48	203	67	114	181	138	102	240
14	Västra Götalands län	4 794	62	1 283	6 139	4 742	53	1 247	6 042	1 683	3 552	5 235	3 715	3 603	7 318
	40 Ale	72	-	22	94	73	-	24	97	32	68	100	60	73	133
	89 Alingsås	113	-	32	145	117	3	31	151	43	76	119	105	83	188
	60 Bengtsfors	18	-	9	27	17	1	7	25	22	23	45	41	17	58
	43 Bollebygd	23	-	13	36	21	1	10	32	9	19	28	19	19	38
	90 Borås	281	4	92	377	282	4	83	369	121	259	380	266	267	533
	38 Dals-Ed	6	-	4	10	7	-	4	11	7	17	24	11	22	33
	45 Essunga	15	1	-	16	12	-	1	13	4	6	10	12	7	19
	99 Falköping	91	1	19	111	88	1	22	111	36	57	93	107	47	154
	39 Färgelanda	13	-	3	16	13	-	3	16	13	11	24	19	9	28
	44 Grästorps	7	-	6	13	10	1	4	15	4	8	12	12	6	18
	47 Gullspång	8	-	2	10	7	-	2	9	9	14	23	18	15	33
	80 Göteborg	1 838	22	477	2 337	1 840	20	451	2 311	479	1 339	1 818	983	1 385	2 368
	71 Götene	22	1	5	28	24	-	5	29	18	21	39	29	26	55
	66 Herrljunga	32	-	3	35	29	-	6	35	14	19	33	32	15	47
	97 Hjo	30	1	5	36	25	-	9	34	15	22	37	21	17	38
	01 Härryda	95	-	31	126	100	-	27	127	28	68	96	50	70	120
	46 Karlsborg	15	-	3	18	18	-	2	20	17	13	30	23	17	40
	82 Kungälv	105	1	32	138	108	-	29	137	32	89	121	94	101	195
	41 Lerum	102	1	26	129	97	-	33	130	23	89	112	73	99	172
	94 Lidköping	87	1	20	108	88	1	15	104	44	82	126	118	74	192
	62 Lilla Edet	31	-	12	43	28	-	9	37	9	31	40	38	26	64
	84 Lysekil	39	1	13	53	43	-	8	51	21	34	55	39	28	67
	93 Mariestad	53	2	21	76	56	1	18	75	19	35	54	75	43	118
	63 Mark	96	-	27	123	85	-	34	119	47	58	105	92	65	157
	61 Mellerud	21	-	5	26	21	-	4	25	11	20	31	32	15	47
	30 Munkedal	32	1	18	51	30	-	17	47	10	17	27	26	20	46
	81 Mölndal	213	2	46	261	214	2	40	256	49	129	178	118	137	255
	21 Orust	38	2	16	56	33	-	24	57	14	38	52	41	33	74
	02 Partille	111	4	20	135	103	2	22	127	38	65	103	60	65	125
	95 Skara	57	3	23	83	60	2	19	81	28	32	60	60	34	94
	96 Skövde	167	-	29	196	158	2	33	193	50	105	155	123	98	221
	27 Sotenäs	29	1	8	38	26	2	5	33	18	19	37	39	20	59
	15 Stenungsund	75	-	15	90	69	2	19	90	16	63	79	43	68	111
	86 Strömstad	28	-	15	43	30	-	9	39	18	22	40	37	20	57
	65 Svenljunga	18	1	8	27	17	1	7	25	12	21	33	38	23	61
	35 Tanum	25	1	7	33	20	-	8	28	20	27	47	45	26	71
	72 Tibro	28	-	7	35	26	-	7	33	7	22	29	18	23	41
	98 Tidaholm	35	-	8	43	37	-	7	44	16	20	36	40	21	61
	19 Tjörn	38	1	14	53	36	-	12	48	20	44	64	38	26	64
	52 Tranemo	33	-	12	45	29	2	7	38	12	17	29	29	16	45
	88 Trollhättan	157	2	33	192	162	1	38	201	61	116	177	139	118	257
	73 Töreboda	22	-	2	24	20	-	7	27	9	11	20	28	15	43
	85 Uddevalla	153	4	47	204	153	1	52	206	64	99	163	121	109	230

Tabell 5.2 (forts)

Nyblivna gifta efter tidigare civilstånd samt nyblivna änklingar, änkor och frånskilda efter kön i kommunerna 2001

Län	Kommun	Nyblivna gifta				Nyblivna änklingar, änkor och frånskilda									
		Män efter tidigare civilstånd				Kvinnor efter tidigare civilstånd				Män			Kvinnor		
		Ogift	Änkling	Frånsk.	Summa	Ogift	Änka	Frånsk.	Summa	Änkling	Frånsk.	Summa	Änkor	Frånsk.	Summa
	91 Ulricehamn	72	-	17	89	67	-	17	84	29	34	63	53	32	85
	70 Vara	43	-	8	51	35	1	13	49	16	25	41	53	20	73
	42 Vårgårda	30	-	3	33	28	-	4	32	15	22	37	29	19	48
	87 Vänersborg	109	3	22	134	111	2	20	133	46	75	121	85	64	149
	92 Åmål	30	-	13	43	32	-	12	44	21	25	46	47	28	75
	07 Öckerö	38	1	10	49	37	-	7	44	17	26	43	36	22	58
17	Värmlands län	658	12	210	880	622	14	207	843	332	550	882	763	548	1 311
	84 Arvika	51	1	6	58	49	-	5	54	46	47	93	84	47	131
	30 Eda	17	-	10	27	14	1	8	23	8	16	24	28	14	42
	82 Filipstad	19	-	12	31	14	-	14	28	29	25	54	29	20	49
	63 Forshaga	33	-	8	41	32	2	9	43	13	27	40	32	28	60
	64 Grums	23	-	10	33	17	1	12	30	10	16	26	25	14	39
	83 Hagfors	24	-	12	36	21	-	12	33	18	31	49	55	29	84
	61 Hammarö	44	-	12	56	40	-	14	54	13	26	39	28	27	55
	80 Karlstad	262	3	67	332	262	5	63	330	70	142	212	186	161	347
	15 Kil	20	1	10	31	19	-	9	28	14	28	42	26	24	50
	81 Kristinehamn	41	2	16	59	42	1	15	58	34	66	100	68	65	133
	62 Munkfors	9	-	2	11	8	-	4	12	4	9	13	10	8	18
	60 Storfors	10	-	4	14	8	-	6	14	6	12	18	19	13	32
	66 Sunne	33	1	17	51	31	2	13	46	12	37	49	38	28	66
	85 Säffle	35	3	9	47	34	1	6	41	20	32	52	58	32	90
	37 Torsby	21	1	3	25	16	1	8	25	22	20	42	47	21	68
	65 Årjäng	16	-	12	28	15	-	9	24	13	16	29	30	17	47
18	Örebro län	690	16	219	925	670	9	249	928	355	632	987	764	641	1 405
	82 Askersund	28	1	11	40	31	1	7	39	14	27	41	36	25	61
	62 Degerfors	21	-	8	29	18	-	9	27	20	25	45	35	19	54
	61 Hallsberg	38	-	15	53	30	-	16	46	18	38	56	44	32	76
	63 Hällefors	15	1	4	20	16	-	5	21	12	18	30	30	14	44
	83 Karlskoga	72	2	15	89	64	1	21	86	51	67	118	113	77	190
	81 Kumla	48	1	13	62	45	2	21	68	26	39	65	51	43	94
	60 Laxå	15	-	1	16	15	-	2	17	8	16	24	22	10	32
	14 Lekeberg	17	-	8	25	15	-	10	25	12	21	33	18	17	35
	85 Lindesberg	44	1	17	62	47	1	18	66	35	52	87	78	43	121
	64 Ljusnarsberg	6	-	4	10	4	-	7	11	10	14	24	15	12	27
	84 Nora	27	2	9	38	27	-	10	37	12	15	27	30	17	47
	80 Örebro	359	8	114	481	358	4	123	485	137	300	437	292	332	624
19	Västmanlands län	776	12	199	987	731	4	224	959	311	602	913	634	622	1 256
	84 Arboga	31	-	10	41	28	-	9	37	16	26	42	38	28	66
	82 Fagersta	38	-	8	46	31	-	15	46	16	18	34	33	19	52
	61 Hallstahammar	38	-	14	52	34	-	14	48	30	38	68	32	37	69
	17 Heby	42	1	3	46	32	-	11	43	17	26	43	33	25	58
	60 Kungsör	29	1	6	36	30	-	7	37	14	13	27	22	17	39
	83 Köping	79	1	11	91	72	-	18	90	32	58	90	82	62	144
	62 Norberg	16	-	3	19	14	-	5	19	3	9	12	13	11	24
	81 Sala	49	-	19	68	48	-	19	67	31	49	80	54	50	104
	04 Skinnskatteberg	7	-	6	13	10	-	5	15	8	12	20	18	8	26
	07 Surahammar	22	2	8	32	13	-	15	28	10	17	27	14	21	35
	80 Västerås	425	7	111	543	419	4	106	529	134	336	470	295	344	639
20	Dalarnas län	645	12	203	860	632	11	209	852	348	564	912	806	572	1 378
	84 Avesta	43	1	11	55	40	2	12	54	35	54	89	62	51	113
	81 Borlänge	122	1	40	163	116	1	41	158	66	113	179	131	121	252
	80 Falun	156	1	46	203	151	-	44	195	45	124	169	125	129	254
	26 Gagnef	25	-	5	30	23	-	5	28	13	15	28	27	17	44
	83 Hedemora	40	-	10	50	38	1	12	51	34	28	62	50	30	80
	29 Leksand	48	2	9	59	41	1	14	56	21	27	48	55	24	79
	85 Ludvika	53	3	24	80	58	2	30	90	40	62	102	94	60	154
	23 Malung	18	-	7	25	19	1	4	24	12	17	29	48	15	63
	62 Mora	36	1	14	51	36	1	13	50	14	29	43	59	28	87
	34 Orsa	12	-	6	18	14	-	4	18	10	14	24	23	17	40
	31 Rättvik	16	-	6	22	16	-	7	23	15	14	29	40	16	56
	61 Smedjebacken	33	1	11	45	31	-	15	46	18	18	36	23	17	40
	82 Säter	24	1	7	32	29	-	3	32	9	25	34	26	28	54

Tabell 5.2 (forts)

Nyblivna gifta efter tidigare civilstånd samt nyblivna änklingar, änkor och frånskilda efter kön i kommunerna 2001

Län	Kommun	Nyblivna gifta				Nyblivna änklingar, änkor och frånskilda									
		Män efter tidigare civilstånd				Kvinnor efter tidigare civilstånd				Män			Kvinnor		
		Ogift	Änkling	Frånsk.	Summa	Ogift	Änka	Frånsk.	Summa	Änkling.	Frånsk.	Summa	Änkor	Frånsk.	Summa
	21 Vansbro	11	-	2	13	11	-	2	13	9	11	20	17	11	28
	39 Älvdalen	8	1	5	14	9	2	3	14	7	13	20	26	8	34
21	Gävleborgs län	682	11	214	907	643	7	229	879	343	598	941	738	595	1 333
	83 Bollnäs	52	-	19	71	50	1	16	67	21	72	93	78	69	147
	80 Gävle	272	5	77	354	261	-	85	346	94	194	288	184	200	384
	04 Hofors	26	-	5	31	24	-	3	27	13	22	35	24	24	48
	84 Hudiksvall	80	2	28	110	86	2	22	110	54	66	120	104	71	175
	61 Ljusdal	44	-	15	59	41	-	17	58	29	35	64	64	33	97
	32 Nordanstig	18	-	11	29	14	-	14	28	15	23	38	35	19	54
	01 Ockelbo	7	-	3	10	6	-	2	8	3	6	9	21	3	24
	21 Ovanåker	26	-	4	30	24	-	5	29	21	26	47	32	25	57
	81 Sandviken	101	-	22	123	86	3	31	120	62	83	145	108	86	194
	82 Söderhamn	56	4	30	90	51	1	34	86	31	71	102	88	65	153
22	Västernorrlands län	568	13	155	736	546	7	159	712	312	456	768	753	458	1 211
	80 Härnösand	52	-	21	73	54	1	16	71	40	51	91	91	54	145
	82 Kramfors	39	3	5	47	31	1	13	45	31	40	71	69	37	106
	83 Sollefteå	41	-	11	52	36	2	12	50	34	33	67	69	34	103
	81 Sundsvall	261	5	81	347	264	2	71	337	100	168	268	222	186	408
	62 Timrå	44	1	12	57	39	-	15	54	25	48	73	61	36	97
	60 Ånge	12	1	5	18	12	-	5	17	19	14	33	53	12	65
	84 Örnsköldsvik	119	3	20	142	110	1	27	138	63	102	165	188	99	287
23	Jämtlands län	337	2	75	414	337	1	68	406	184	229	413	364	228	592
	26 Berg	16	-	3	19	14	-	2	16	13	14	27	25	17	42
	05 Bräcke	16	-	7	23	17	-	6	23	14	14	28	22	12	34
	61 Härjedalen	26	-	6	32	23	-	5	28	20	15	35	31	14	45
	09 Krokom	27	-	8	35	26	-	7	33	24	26	50	36	27	63
	03 Ragunda	9	-	2	11	6	-	2	8	12	16	28	26	17	43
	13 Strömsund	28	1	6	35	27	1	6	34	25	28	53	47	26	73
	21 Åre	26	-	3	29	24	-	3	27	15	15	30	19	15	34
	80 Östersund	189	1	40	230	200	-	37	237	61	101	162	158	100	258
24	Västerbottens län	617	8	138	763	627	8	133	768	272	463	735	631	466	1 097
	03 Bjuvholm	2	2	1	5	5	1	-	6	4	5	9	22	2	24
	25 Dorotea	8	-	1	9	8	-	1	9	3	3	6	10	4	14
	81 Lycksele	22	2	6	30	24	1	3	28	12	20	32	42	18	60
	18 Malå	1	-	2	3	2	-	1	3	9	11	20	14	8	22
	01 Nordmaling	16	-	6	22	15	-	7	22	8	8	16	23	8	31
	17 Norsjö	6	1	1	8	5	1	3	9	4	5	9	18	6	24
	09 Robertsfors	9	-	4	13	8	-	4	12	11	5	16	17	7	24
	82 Skellefteå	160	2	29	191	154	2	32	188	91	121	212	191	130	321
	22 Sorsele	7	-	1	8	8	-	1	9	3	6	9	12	7	19
	21 Storuman	16	-	2	18	15	-	3	18	5	4	9	29	4	33
	80 Umeå	325	1	73	399	341	3	67	411	79	217	296	171	221	392
	62 Vilhelmina	11	-	3	14	9	-	1	10	13	16	29	30	15	45
	04 Vindeln	8	-	2	10	8	-	4	12	10	12	22	16	10	26
	60 Vännäs	15	-	3	18	15	-	3	18	15	23	38	19	22	41
	63 Åsele	11	-	4	15	10	-	3	13	5	7	12	17	4	21
25	Norrbottnens län	639	6	179	824	605	8	179	792	293	472	765	678	486	1 164
	06 Arjeplog	6	-	1	7	6	-	-	6	6	5	11	13	5	18
	05 Arvidsjaur	18	-	7	25	17	-	6	23	9	11	20	28	12	40
	82 Boden	58	2	20	80	56	2	26	84	36	73	109	74	70	144
	23 Gällivare	32	-	12	44	26	1	12	39	20	31	51	41	31	72
	83 Haparanda	21	-	12	33	25	1	6	32	13	22	35	31	20	51
	10 Jokkmokk	16	1	4	21	11	1	6	18	11	11	22	11	14	25
	14 Kalix	36	-	10	46	27	-	11	38	20	33	53	54	35	89
	84 Kiruna	52	-	13	65	47	-	15	62	28	46	74	58	43	101
	80 Luleå	226	2	64	292	228	2	60	290	62	139	201	163	150	313
	21 Pajala	10	1	2	13	9	-	2	11	14	12	26	27	8	35
	81 Piteå	132	-	27	159	130	1	25	156	42	64	106	105	75	180
	60 Älvsbyn	19	-	2	21	13	-	5	18	7	12	19	28	14	42
	13 Övertorneå	5	-	2	7	3	-	3	6	12	4	16	25	4	29
	18 Övertorneå	8	-	3	11	7	-	2	9	13	9	22	20	5	25

Tabell 5.3
Nyblivna gifta efter kön, ålder och tidigare civilstånd 2001
 Newly married by sex, age and previous marital status 2001

Ålder	Män efter tidigare civilstånd				Kvinnor efter tidigare civilstånd			
	Ogift	Änkling	Frånsk.	Summa	Ogift	Änka	Frånsk.	Summa
15	-	-	-	-	4	-	-	4
16	1	-	-	1	8	-	-	8
17	5	-	-	5	33	-	-	33
18	38	-	-	38	269	-	3	272
19	90	-	-	90	344	-	3	347
20	142	-	1	143	461	-	11	472
21	197	-	3	200	553	1	17	571
22	346	-	7	353	734	1	24	759
23	458	-	8	466	837	1	22	860
24	661	1	6	668	1 110	-	49	1 159
25	901	-	11	912	1 501	1	57	1 559
26	1 294	1	21	1 316	1 921	-	73	1 994
27	1 633	-	43	1 676	2 230	-	91	2 321
28	1 962	1	48	2 011	2 268	3	117	2 388
29	2 245	-	72	2 317	2 416	2	150	2 568
30	2 127	2	105	2 234	2 079	2	186	2 267
31	1 951	1	113	2 065	1 691	4	202	1 897
32	1 835	1	124	1 960	1 423	3	208	1 634
33	1 653	1	182	1 836	1 233	3	282	1 518
34	1 592	-	208	1 800	1 098	3	297	1 398
35	1 312	5	223	1 540	893	6	289	1 188
36	1 228	6	245	1 479	755	8	316	1 079
37	958	-	269	1 227	623	5	294	922
38	756	3	247	1 006	491	9	318	818
39	647	6	262	915	456	9	291	756
40	603	4	283	890	373	5	278	656
41	435	3	274	712	275	9	282	566
42	416	2	267	685	223	6	240	469
43	318	2	278	598	196	12	232	440
44	311	2	263	576	143	7	239	389
45	268	4	289	561	147	9	256	412
46	192	8	297	497	132	5	228	365
47	170	6	261	437	119	7	251	377
48	186	9	247	442	93	14	269	376
49	142	10	308	460	92	8	237	337
50	142	9	306	457	90	12	241	343
51	110	14	275	399	70	14	206	290
52	108	16	240	364	57	10	205	272
53	83	16	279	378	46	9	203	258
54	74	15	272	361	32	7	183	222
55	66	16	235	317	24	11	143	178
56	56	23	238	317	23	10	122	155
57	43	13	201	257	23	9	126	158
58	41	16	179	236	11	9	107	127
59	27	15	177	219	13	4	94	111
60	26	15	146	187	8	10	68	86
61	5	19	89	113	7	8	45	60
62	13	9	90	112	1	2	43	46
63	11	11	60	82	3	2	25	30
64	5	15	61	81	-	12	30	42
65	8	9	41	58	-	9	25	34
66	6	6	32	44	1	5	18	24
67	4	12	32	48	2	1	20	23
68	1	7	30	38	-	4	19	23
69	2	11	24	37	1	7	6	14
70	1	8	30	39	1	3	7	11
71	2	8	15	25	2	4	13	19
72	1	12	11	24	1	2	10	13
73	4	6	12	22	-	2	5	7
74	2	8	9	19	-	5	6	11

Tabell 5.3 (forts)
Nyblivna gifta efter kön, ålder och tidigare civilstånd 2001

Ålder	Män efter tidigare civilstånd				Kvinnor efter tidigare civilstånd			
	Ogift	Änkling	Frånsk.	Summa	Ogift	Änka	Frånsk.	Summa
75	3	12	7	22	-	4	3	7
76	1	2	1	4	1	-	4	5
77	2	5	12	19	1	1	1	3
78	1	8	11	20	2	4	4	10
79	2	3	1	6	-	2	1	3
80	2	3	8	13	1	-	3	4
81	-	2	1	3	-	1	2	3
82	1	1	1	3	-	1	1	2
83	-	2	1	3	-	1	1	2
84	-	3	-	3	-	-	1	1
85	-	1	-	1	-	1	-	1
86	-	1	-	1	-	-	-	-
87	1	2	1	4	-	1	-	1
88	-	1	2	3	-	-	-	-
89	-	1	-	1	-	-	-	-
umma	27 927	434	8 095	36 456	27 645	330	7 803	35 778
15-19	134	-	-	134	658	-	6	664
20-24	1 804	1	25	1 830	3 695	3	123	3 821
25-29	8 035	2	195	8 232	10 336	6	488	10 830
30-34	9 158	5	732	9 895	7 524	15	1 175	8 714
35-39	4 901	20	1 246	6 167	3 218	37	1 508	4 763
40-44	2 083	13	1 365	3 461	1 210	39	1 271	2 520
45-49	958	37	1 402	2 397	583	43	1 241	1 867
50-54	517	70	1 372	1 959	295	52	1 038	1 385
55-59	233	83	1 030	1 346	94	43	592	729
60-64	60	69	446	575	19	34	211	264
65-69	21	45	159	225	4	26	88	118
70-74	10	42	77	129	4	16	41	61
75-79	9	30	32	71	4	11	13	28
80-84	3	11	11	25	1	3	8	12
85-	1	6	3	10	-	2	-	2

Tabell 5.4
Ingångna äktenskap (där båda makarna vid giftermålet var folkbokförda i Sverige) efter makarnas ålder 2001
 Marriages contracted (where both husband and wife are registered in Sweden at the time of marriage) by age of spouses 2001

Mannens ålder	Hustruns ålder																Summa		
	-15	16	17	18	19	20-24	25-29	30-34	35-39	40-44	45-49	50-54	55-59	60-64	65-69	70-74		75-	
-17	1	-	-	-	-	-	-	-	-	-	-	-	-	-	-	-	-	-	1
18	-	-	1	8	5	4	1	1	-	-	-	-	-	-	-	-	-	-	20
19	-	-	-	10	17	20	1	1	-	-	-	-	-	-	-	-	-	-	49
20-24	-	1	4	71	115	945	304	51	23	5	-	-	-	-	-	-	-	-	1 519
25-29	-	-	-	30	49	1 479	4 816	1 108	182	28	4	3	-	-	-	-	-	-	7 699
30-34	-	-	-	11	21	464	3 838	3 955	803	143	24	8	-	-	-	-	-	-	9 267
35-39	-	-	-	3	6	136	952	2 211	1 698	460	106	20	1	1	-	1	-	-	5 595
40-44	-	-	1	1	3	48	210	648	1 070	734	251	70	14	-	-	-	-	-	3 050
45-49	-	-	-	-	-	10	68	212	455	547	533	212	48	8	1	1	-	-	2 095
50-54	-	-	-	-	1	9	27	79	158	292	516	437	132	32	9	2	-	-	1 694
55-59	-	-	-	-	-	3	18	39	62	101	231	387	271	52	13	2	4	-	1 183
60-64	-	-	-	-	-	-	4	9	14	24	71	129	163	80	18	1	1	-	514
65-69	-	-	-	-	-	-	1	-	2	6	18	28	45	49	30	6	1	-	186
70-74	-	-	-	-	-	-	-	-	1	3	6	11	16	23	24	21	6	-	111
75-	-	-	-	-	-	-	-	-	-	2	3	4	8	5	18	24	30	-	94
Summa	1	1	6	134	217	3 118	10 240	8 314	4 468	2 345	1 763	1 309	698	250	113	58	42	-	33 077

Tabell 5.5
Nyblivna gifta efter kön och medborgarskap 2001
 Newly married by sex and citizenship 2001

Mannens medborgarskaps- land	Kvinnan folkbokförd i Sverige, efter medborgarskapsland													
	Norden	därav					EU 15	därav			Övriga	därav		
	Sverige	Danmark	Finland	Island	Norge	utom Danmark och Finland	Grek- land	Stor- britannien och Nord- irland	Tyskland	Europa	Bosnien- Herceg.	Jugo- slavien		
Mannen folk- bokförd i Sverige														
Norden	30 369	29 560	151	457	13	188	220	10	55	66	488	34	43	
Sverige	29 739	29 106	117	340	11	165	212	9	54	64	473	34	43	
Danmark	179	146	30	1	-	2	4	-	1	2	4	-	-	
Finland	268	153	-	114	-	1	3	1	-	-	6	-	-	
Island	23	19	1	1	2	-	-	-	-	-	1	-	-	
Norge	160	136	3	1	-	20	1	-	-	-	4	-	-	
EU15 u. Danm. o. Finl.	381	366	3	9	1	2	41	2	6	19	11	-	-	
Grekland	22	21	-	1	-	-	3	2	-	-	2	-	-	
Storbritann. o. Nordirl.	124	119	1	3	-	1	8	-	5	1	1	-	-	
Tyskland	72	69	2	1	-	-	15	-	-	15	2	-	-	
Europa u. EU15 o. Nord	152	148	1	1	-	2	1	-	-	1	103	35	25	
Bosnien-Hercegovina	35	34	-	1	-	-	-	-	-	-	39	33	3	
Jugoslavien	44	42	1	-	-	1	-	-	-	-	21	1	19	
Polen	11	10	-	-	-	1	-	-	-	-	15	-	1	
Afrika	57	54	-	3	-	-	-	-	-	-	2	-	1	
Somalia	2	2	-	-	-	-	-	-	-	-	1	-	1	
Nordamerika	96	90	2	4	-	-	4	-	2	-	3	1	-	
USA	66	62	1	3	-	-	2	-	1	-	3	1	-	
Sydamerika	55	52	-	2	-	1	1	-	-	-	1	-	-	
Chile	37	34	-	2	-	1	1	-	-	-	-	-	-	
Asien	123	116	1	4	-	2	3	-	1	-	6	-	1	
Irak	31	30	-	-	-	1	-	-	-	-	4	-	1	
Iran	16	16	-	-	-	-	-	-	-	-	1	-	-	
Turkiet	21	18	1	2	-	-	-	-	-	-	-	-	-	
Oceanien	25	23	-	1	-	1	2	-	-	1	-	-	-	
Övriga inkl. okänt	16	15	1	-	-	-	-	-	-	-	-	-	-	
Summa	31 274	30 424	159	481	14	196	272	12	64	87	614	70	70	
Mannen ej folk- bokförd i Sverige														
	2 120	2 040	15	51	4	10	23	1	1	11	179	41	53	
Samtliga	33 394	32 464	174	532	18	206	295	13	65	98	793	111	123	

Polen	Afrika	därav Somalia	Nord- amerika	därav USA	Syd- amerika	därav Chile	Asien	därav Irak	Iran	Turkiet	Ocean- ien	Övriga länder inkl. okänt	Summa	Kvinnan ej folk- bokförd i Sverige	Samtliga
121	59	15	107	77	101	42	427	37	29	35	8	14	31 793	2 537	34 330
119	58	15	107	77	98	41	415	37	29	34	8	14	31 124	2 442	33 566
1	-	-	-	-	1	-	5	-	-	-	-	-	193	17	210
1	1	-	-	-	2	1	5	-	-	1	-	-	285	50	335
-	-	-	-	-	-	-	1	-	-	-	-	-	25	-	25
-	-	-	-	-	-	-	1	-	-	-	-	-	166	28	194
1	1	-	3	3	3	-	6	1	-	-	-	-	446	48	494
-	-	-	-	-	-	-	-	-	-	-	-	-	27	7	34
-	-	-	2	2	1	-	1	-	-	-	-	-	137	12	149
-	-	-	1	1	2	-	2	-	-	-	-	-	94	10	104
16	-	-	-	-	1	1	4	1	-	-	-	1	262	218	480
1	-	-	-	-	-	-	1	1	-	-	-	-	75	60	135
1	-	-	-	-	1	1	-	-	-	-	-	-	66	77	143
14	-	-	-	-	-	-	-	-	-	-	-	1	27	26	53
1	19	6	-	-	-	-	1	-	-	-	-	-	79	101	180
-	6	6	-	-	-	-	-	-	-	-	-	-	9	27	36
-	-	-	6	1	-	-	2	-	1	-	-	-	111	13	124
-	-	-	1	1	-	-	1	-	-	-	-	-	73	7	80
-	1	-	6	-	12	9	-	-	-	-	-	-	76	58	134
-	-	-	3	-	10	9	-	-	-	-	-	-	51	35	86
3	4	-	-	-	-	-	126	72	9	18	-	1	263	388	651
3	3	-	-	-	-	-	75	69	4	2	-	1	114	199	313
-	1	-	-	-	-	-	8	2	5	1	-	-	26	41	67
-	-	-	-	-	-	-	17	1	-	15	-	-	38	32	70
-	-	-	1	-	-	-	-	-	-	-	-	-	28	-	28
-	-	-	-	-	-	-	1	-	-	-	-	2	19	16	35
142	84	21	123	81	117	52	567	111	39	53	8	18	33 077	3 379	36 456
33	66	33	10	3	43	30	250	119	14	57	1	9	2 701	.	2 701
175	150	54	133	84	160	82	817	230	53	110	9	27	35 778	3 379	39 157

Tabell 5.6
Nyblivna gifta efter kön och födelseland 2001
 Newly married by sex and country of birth 2001

Mannens födelse- land	Kvinnan folkbokförd i Sverige, efter födelseland												
	Norden därav					EU 15 därav			Övriga därav				
	Sverige	anmark	Finland	Island	Norge	utom Danmark och Finland	Grek- land	Stor- britannien och Nord- irland	Tyskland	Europa	Bosnien- Herceg.	Jugo- slavien	
Mannen folk- bokförd i Sverige													
Norden	28 411	27 345	165	704	19	178	237	12	46	84	556	23	55
Sverige	27 511	26 699	136	506	16	154	226	9	46	83	525	22	55
Danmark	180	152	25	1	-	2	2	-	-	-	7	-	-
Finland	538	347	-	189	-	2	8	3	-	1	14	1	-
Island	21	17	-	1	3	-	-	-	-	-	1	-	-
Norge	161	130	4	7	-	20	1	-	-	-	9	-	-
EU15 u. Danm. o. Finl.	401	384	6	10	1	-	46	6	9	16	25	-	4
Grekland	27	27	-	-	-	-	7	6	-	1	3	-	-
Storbritannien och Nord	111	105	4	2	-	-	10	-	7	1	4	-	-
Tyskland	106	102	1	3	-	-	12	-	-	11	5	-	1
Europa u. EU15 o. Nord	228	216	-	11	-	1	7	-	-	5	460	180	135
Bosnien-Hercegovina	31	29	-	2	-	-	3	-	-	2	180	145	29
Jugoslavien	71	68	-	2	-	1	2	-	-	1	143	29	97
Polen	35	34	-	1	-	-	1	-	-	1	52	1	-
Afrika	83	72	1	10	-	-	-	-	-	-	7	-	1
Somalia	1	1	-	-	-	-	-	-	-	-	1	-	1
Nordamerika	112	105	1	4	-	2	4	-	2	-	8	1	2
USA	66	63	1	1	-	1	2	-	1	-	7	1	1
Sydamerika	127	119	1	6	-	1	3	1	-	-	10	1	-
Chile	57	53	-	4	-	-	-	-	-	-	5	-	-
Asien	281	268	3	7	-	3	16	1	5	5	43	2	6
Irak	28	28	-	-	-	-	1	-	1	-	14	-	4
Iran	76	74	1	-	-	1	2	-	-	1	17	1	1
Turkiet	49	47	1	1	-	-	3	-	-	2	2	-	1
Oceanien	29	27	-	1	-	1	1	-	-	-	4	1	-
Övriga inkl. okänt	6	5	1	-	-	-	-	-	-	-	3	-	-
Summa	29 678	28 541	178	753	20	186	314	20	62	110	1 116	208	203
Mannen ej folk- bokförd i Sverige	1 302	1 202	14	74	4	8	30	2	5	11	463	119	198
Samtliga	30 980	29 743	192	827	24	194	344	22	67	121	1 579	327	401

Polen	Afrika därav Somalia	Nord- amerika	därav USA	Syd- amerika	därav Chile	Asien	därav Irak	Iran	Turkiet	Ocean- ien	Övriga länder inkl. okänt	Summa	Kvinnan ej folk- bokförd i Sverige	Samtliga	
176	76	3	114	64	226	85	711	22	65	24	16	21	30 368	1 398	31 766
166	72	3	114	64	214	81	675	21	62	24	16	18	29 371	1 268	30 639
3	1	-	-	-	3	1	12	-	1	-	-	-	205	22	227
6	2	-	-	-	9	3	13	1	2	-	-	2	586	88	674
-	-	-	-	-	-	-	5	-	-	-	-	-	27	2	29
1	1	-	-	-	-	-	6	-	-	-	-	1	179	18	197
4	-	-	3	3	5	-	17	2	2	2	1	-	498	72	570
-	-	-	-	-	-	-	-	-	-	-	1	-	38	7	45
1	-	-	1	1	1	-	5	-	-	1	-	-	132	15	147
1	-	-	2	2	2	-	6	1	-	1	-	-	133	25	158
60	2	-	1	-	5	4	10	3	1	1	-	5	718	547	1 265
3	2	-	-	-	-	-	-	-	-	-	-	-	216	136	352
4	-	-	-	-	2	2	4	2	-	1	-	-	222	205	427
49	-	-	-	-	1	1	1	-	-	-	-	-	90	59	149
1	99	25	-	-	2	1	10	-	-	1	-	1	202	280	482
-	22	20	-	-	-	-	-	-	-	-	-	-	24	44	68
-	-	-	7	1	9	4	4	-	-	-	-	-	144	25	169
-	-	-	1	1	3	1	3	-	-	-	-	-	82	8	90
4	1	-	9	-	74	59	3	-	1	1	-	-	227	129	356
3	-	-	5	-	58	54	-	-	-	-	-	-	125	71	196
10	8	-	4	2	9	6	508	139	119	72	-	-	869	912	1 781
5	5	-	1	-	2	2	145	123	12	3	-	-	196	293	489
3	1	-	2	1	2	1	124	9	103	4	-	-	224	181	405
-	1	-	-	-	1	-	68	1	1	57	-	-	124	61	185
1	1	-	2	1	-	-	-	-	-	-	1	-	38	-	38
-	-	-	-	-	-	-	1	-	-	-	-	2	10	16	26
256	187	28	140	71	330	159	1 264	166	188	101	18	30	33 077	3 379	36 456
53	167	44	21	3	105	71	590	174	76	95	1	22	2 701	.	2 701
309	354	72	161	74	435	230	1 854	340	264	196	19	52	35 778	3 379	39 157

Tabell 5.7

Nyblivna gifta i första giftet efter kön och ålder på 1 000 ogifta 1961 - 2001

First marriages by sex and age per 1 000 single persons 1961 - 2001

Vigselår	Ålder							
	15-19	20-24	25-29	30-34	35-39	40-44	45-49	Samtliga ¹⁾
Män								
1961-1965	5,4	106,4	161,8	99,6	47,5	24,8	13,4	104,0
1966-1970	3,6	90,0	140,7	78,2	35,9	17,5	10,3	87,5
1971-1975	1,5	48,8	91,3	57,2	26,9	12,8	6,9	57,1
1976-1980	1,2	29,9	72,8	58,1	31,1	14,3	8,1	46,0
1981-1985	0,8	18,5	56,4	54,6	32,2	17,3	8,3	36,9
1986-1990	0,7	18,8	61,6	75,8	62,3	44,7	25,9	46,9
1991-1995	0,6	12,1	42,2	45,3	29,4	16,5	9,6	28,1
1996-2000	0,4	7,6	33,1	43,0	29,5	17,9	10,8	25,0
1997	0,4	7,7	32,4	40,3	26,7	15,9	10,1	23,6
1998	0,4	7,1	30,8	38,7	26,3	15,9	10,0	22,8
1999	0,4	7,1	31,6	43,8	30,6	19,5	11,7	25,2
2000	0,4	7,4	34,9	50,0	36,0	21,1	12,3	28,3
2001	0,5	7,0	30,8	43,8	30,3	18,8	11,4	24,9
Kvinnor								
1961-1965	35,5	188,5	181,1	85,5	42,1	22,0	12,9	192,4
1966-1970	27,8	158,6	144,1	67,6	32,2	17,7	10,7	158,4
1971-1975	12,1	95,5	105,0	57,1	28,1	14,0	8,9	96,5
1976-1980	8,2	64,6	87,8	55,2	29,2	14,5	9,3	71,1
1981-1985	4,3	42,2	74,0	52,8	28,3	14,5	8,4	53,0
1986-1990	4,1	41,9	88,4	86,4	65,1	41,5	22,0	63,7
1991-1995	3,2	27,2	58,2	45,8	25,3	13,6	7,6	37,8
1996-2000	2,5	17,4	49,3	45,3	27,3	15,2	9,3	34,4
1997	2,4	17,9	47,3	41,1	24,7	13,3	7,9	30,8
1998	2,4	16,1	45,6	40,2	23,2	13,3	8,5	29,6
1999	2,5	16,2	48,4	46,2	29,5	16,3	10,7	32,7
2000	2,4	17,1	53,7	55,2	32,5	18,4	10,6	36,9
2001	2,6	15,6	47,2	47,6	27,1	15,4	10,0	32,0

1) Räknet på 1 000 ogifta män i åldern 20-49 år respektive ogifta kvinnor i åldern 20-44 år.

Tabell 5.8

Nyblivna gifta efter makarnas förutvarande civilstånd 1980 - 2001

Newly married by previous marital status of spouses 1980 - 2001

År	Samtliga giftermål		Makarnas förutvarande civilstånd ²⁾								
	Antal	0/00 ¹⁾	Ogift man och			Änkling och			Frånskild man och		
			Ogift kvinna	Anka	Frånskild kvinna	Ogift kvinna	Anka	Frånskild kvinna	Ogift kvinna	Anka	Frånskild kvinna
1980	37 569	4,52	25 533	128	3 032	176	105	273	2 961	133	3 746
1981	37 793	4,54	25 631	101	3 183	131	101	270	3 011	131	3 782
1982	37 051	4,45	25 083	100	3 058	112	101	252	3 037	135	3 916
1983	36 210	4,35	24 259	86	3 046	137	96	278	2 966	128	3 965
1984	36 849	4,42	24 665	86	2 962	110	119	278	3 081	129	4 075
1985	38 297	4,59	25 253	97	3 044	118	95	279	3 130	114	4 485
1986	38 906	4,65	25 736	81	3 112	106	99	285	3 105	142	4 351
1987	41 223	4,91	27 378	75	3 286	100	94	282	3 267	149	4 624
1988	44 229	5,24	29 450	94	3 371	128	85	294	3 388	126	5 018
1989	108 919	12,82	77 787	200	8 042	233	106	522	8 392	225	10 966
1990	40 477	4,73	27 666	93	2 778	101	92	213	2 919	106	3 881
1991	36 836	4,27	24 564	74	2 614	98	55	233	2 706	122	3 598
1992	37 173	4,29	25 351	69	2 617	91	64	225	2 697	97	3 601
1993	34 005	3,90	22 781	65	2 404	76	65	224	2 429	95	3 286
1994	34 203	3,90	22 983	73	2 461	77	75	227	2 535	104	3 473
1995	33 642	3,81	22 516	76	2 527	69	64	191	2 411	82	3 559
1996	33 484	3,79	22 203	55	2 524	79	40	238	2 590	93	3 571
1997	32 313	3,65	21 035	92	2 592	85	60	240	2 444	142	3 638
1998	31 598	3,57	20 451	70	2 567	73	54	203	2 420	122	3 625
1999	35 682	4,03	23 011	77	2 915	91	59	238	2 812	143	4 112
2000	39 895	4,50	26 250	86	3 151	92	70	246	3 060	144	4 301
2001	35 778	4,02	22 996	81	2 861	83	56	223	2 710	149	3 918

1) Räknet på medelfolkmängden

2) Båda makarna folkbokförda i Sverige vid giftermålet

Tabell 5.9

Medel-, median- och kvartilåldrar för nyblivna gifta 1940 - 2001

Mean, median and quartile age at marriage 1940 - 2001

Vigselår	Första gifte				Omgifte				Samtliga			
	Medel- åldern	Nedre kvar- tilen	Media- nen	Övre kvar- tilen	Medel- åldern	Nedre kvar- tilen	Media- nen	Övre kvar- tilen	Medel- åldern	Nedre kvar- tilen	Media- nen	Övre kvar- tilen
Män												
1940	29,2	25,0	28,0	31,9	43,9	35,8	42,4	51,1	30,3	25,3	28,4	33,1
1950	28,3	24,1	26,9	30,6	42,5	33,5	40,4	50,0	30,0	24,4	27,6	32,7
1960	27,3	23,2	25,7	28,5	42,2	33,4	40,3	49,2	29,1	23,5	26,4	31,7
1970	26,2	23,1	25,0	27,6	41,9	32,1	40,2	49,7	28,1	23,3	25,5	29,2
1980	29,0	25,4	28,2	31,6	42,1	34,8	39,9	48,4	31,8	26,2	29,6	34,7
1990	30,2	26,0	29,0	33,1	44,6	37,7	43,9	49,9	33,1	26,7	30,7	37,2
1991	30,4	26,2	29,2	33,2	45,0	38,0	44,5	50,4	33,5	27,0	30,9	37,7
1992	30,7	26,6	29,4	33,6	45,5	38,5	45,1	51,2	33,8	27,2	31,0	37,8
1993	30,9	26,8	29,6	33,8	45,8	38,5	45,7	51,7	34,1	27,5	31,2	38,2
1994	31,2	27,0	30,0	34,0	46,1	38,7	45,9	52,1	34,4	27,8	31,6	38,6
1995	31,5	27,4	30,1	34,3	46,2	38,5	45,9	52,4	34,6	28,1	31,8	39,1
1996	31,8	27,5	30,6	34,6	46,5	39,1	46,4	52,8	35,1	28,4	32,2	39,6
1997	32,2	27,9	31,0	35,1	46,8	39,0	46,7	53,4	35,6	28,8	32,7	40,2
1998	32,4	28,0	31,2	35,3	47,1	39,3	46,9	53,8	35,8	28,9	33,1	40,4
1999	32,9	28,3	31,7	36,0	47,1	39,4	46,9	53,8	36,3	29,3	33,6	41,2
2000	33,1	28,6	31,9	36,1	47,2	39,2	46,9	54,3	36,3	29,5	33,7	40,7
2001	33,2	28,6	32,0	36,4	47,6	39,6	47,2	54,7	36,6	29,5	34,0	41,3
Kvinnor												
1940	26,3	22,1	25,0	29,0	37,7	30,9	36,2	43,0	26,8	22,2	25,3	29,6
1950	25,6	21,3	23,9	27,8	36,6	29,4	34,8	42,4	26,6	21,6	24,6	29,3
1960	24,3	20,7	22,8	25,8	37,8	29,8	36,3	44,2	25,9	21,0	23,3	27,6
1970	24,0	21,1	23,0	25,4	37,3	28,2	34,5	44,9	25,5	21,4	23,5	26,5
1980	26,4	23,0	25,6	28,8	38,1	31,6	36,2	42,9	28,8	23,6	26,8	31,7
1990	27,6	24,0	26,6	30,0	40,9	34,1	40,6	46,4	30,2	24,6	27,8	33,5
1991	27,8	24,2	26,8	30,2	41,1	34,3	40,9	47,1	30,5	24,8	28,0	33,9
1992	27,8	24,5	27,1	30,6	41,4	34,0	41,1	47,4	30,8	25,1	28,3	34,1
1993	28,3	24,7	27,4	30,7	41,5	34,1	41,2	48,0	31,0	25,3	28,6	34,2
1994	28,7	25,0	27,8	31,1	42,0	34,5	41,8	48,4	31,4	25,7	29,1	34,8
1995	29,0	25,2	28,1	31,6	41,8	34,5	41,2	48,6	31,7	25,9	29,4	35,1
1996	29,3	25,4	28,5	32,0	42,3	34,8	42,0	49,1	32,1	26,2	29,8	35,7
1997	29,6	25,6	28,7	32,4	42,8	34,8	42,2	49,7	32,6	26,5	30,2	36,3
1998	29,9	25,9	28,9	32,7	43,2	35,3	42,9	50,1	32,9	26,7	30,5	36,8
1999	30,4	26,3	29,4	33,5	43,1	35,4	42,4	50,1	33,3	27,2	31,1	37,3
2000	30,6	26,6	29,7	33,6	43,2	35,4	42,5	50,2	33,4	27,4	31,2	37,1
2001	30,6	26,6	29,6	33,6	43,5	35,7	42,4	50,6	33,5	27,4	31,1	37,5

Tabell 5.10
Nyblivna änklingar, änkor och frånskilda efter kön och ålder 2001
 Newly widowed and divorced by sex and age 2001

Ålder	Män			Kvinnor			Ålder	Män			Kvinnor		
	Änkling	Frånsk.	Summa	Änka	Frånsk.	Summa		Änkling	Frånsk.	Summa	Änka	Frånsk.	Summa
-18	-	-	-	1	10	11	78	378	13	391	915	4	919
19	-	3	3	1	34	35	79	420	13	433	991	4	995
20	-	9	9	-	58	58	80	463	7	470	1 050	4	1 054
21	-	36	36	2	97	99	81	459	7	466	892	4	896
22	-	42	42	1	146	147	82	352	5	357	692	-	692
23	-	68	68	2	185	187	83	380	4	384	696	1	697
24	1	112	113	6	243	249	84	353	2	355	616	4	620
25	1	143	144	1	274	275	85	337	1	338	478	3	481
26	1	160	161	4	354	358	86	303	3	306	479	-	479
27	-	232	232	3	432	435	87	272	-	272	379	-	379
28	1	279	280	6	471	477	88	237	1	238	283	-	283
29	3	351	354	10	571	581	89	229	2	231	230	-	230
30	5	406	411	6	580	586	90	182	-	182	151	-	151
31	3	457	460	9	606	615	91	113	-	113	108	-	108
32	6	507	513	15	676	691	92	76	2	78	70	-	70
33	7	597	604	13	749	762	93	70	-	70	48	-	48
34	7	677	684	18	817	835	94	47	-	47	34	-	34
35	11	707	718	25	848	873	95	35	-	35	11	-	11
36	4	739	743	22	884	906	96	13	-	13	6	-	6
37	13	765	778	26	834	860	97	15	-	15	5	-	5
38	11	781	792	18	830	848	98	6	-	6	2	-	2
39	10	767	777	36	768	804	99	4	-	4	1	-	1
40	14	641	655	43	740	783	100	3	-	3	1	-	1
41	15	759	774	31	827	858	101	2	-	2	-	-	-
42	23	760	783	40	792	832							
43	20	786	806	62	721	783	Summa	9 814	20 673	30 487	21 758	21 022	42 780
44	13	754	767	46	705	751							
45	28	767	795	51	699	750							
46	21	711	732	77	663	740							
47	38	653	691	67	606	673	Femårsklasser						
48	44	678	722	89	561	650	15-19	-	3	3	2	44	46
49	42	619	661	82	488	570	20-24	1	267	268	11	729	740
50	39	638	677	116	466	582	25-29	6	1 165	1 171	24	2 102	2 126
51	63	571	634	124	481	605	30-34	28	2 644	2 672	61	3 428	3 489
52	59	527	586	125	423	548	35-39	49	3 759	3 808	127	4 164	4 291
53	73	550	623	151	371	522	40-44	85	3 700	3 785	222	3 785	4 007
54	85	495	580	185	325	510	45-49	173	3 428	3 601	366	3 017	3 383
55	97	441	538	229	291	520	50-54	319	2 781	3 100	701	2 066	2 767
56	101	387	488	230	250	480	55-59	521	1 672	2 193	1 240	1 034	2 274
57	101	339	440	260	181	441	60-64	626	673	1 299	1 796	368	2 164
58	114	279	393	244	175	419	65-69	839	332	1 171	2 573	173	2 746
59	108	226	334	277	137	414	70-74	1 325	141	1 466	3 803	69	3 872
60	104	171	275	314	94	408	75-79	1 891	74	1 965	4 600	27	4 627
61	120	151	271	335	82	417	80-84	2 007	25	2 032	3 946	13	3 959
62	114	144	258	372	60	432	85-89	1 378	7	1 385	1 849	3	1 852
63	135	120	255	370	64	434	90-94	488	2	490	411	-	411
64	153	87	240	405	68	473	95-	78	-	78	26	-	26
65	149	79	228	450	52	502							
66	168	80	248	442	41	483							
67	145	65	210	530	30	560							
68	157	56	213	550	22	572							
69	220	52	272	601	28	629							
70	216	45	261	670	19	689							
71	269	32	301	739	15	754							
72	263	32	295	748	13	761							
73	274	20	294	791	12	803							
74	303	12	315	855	10	865							
75	367	20	387	858	9	867							
76	352	16	368	885	8	893							
77	374	12	386	951	2	953							

Tabell 5.11

Nyblivna änklingar, änkor och frånskilda efter kön och vigselår 2001

Newly widowed and divorced by sex and year of marriage 2001

Vigsel- år	Män			Kvinnor			Vigsel- år	Män			Kvinnor		
	Änkling	Frånsk.	Summa	Änka	Frånsk.	Summa		Änkling	Frånsk.	Summa	Änka	Frånsk.	Summa
2001	29	93	122	65	98	163	1945	382	1	383	898	1	899
2000	36	696	732	85	708	793	1944	356	-	356	838	-	838
1999	30	1 102	1 132	51	1 148	1 199	1943	344	2	346	753	2	755
1998	25	1 194	1 219	49	1 229	1 278	1942	336	-	336	700	-	700
1997	25	1 184	1 209	50	1 217	1 267	1941	244	2	246	613	2	615
1996	25	1 108	1 133	40	1 124	1 164	1940	225	1	226	481	1	482
1995	17	1 018	1 035	60	1 032	1 092	1939	202	-	202	454	-	454
1994	17	907	924	60	927	987	1938	187	-	187	339	-	339
1993	29	879	908	56	887	943	1937	136	-	136	240	-	240
1992	25	860	885	64	864	928	1936	88	-	88	177	-	177
1991	21	814	835	53	818	871	1935	65	-	65	130	-	130
1990	26	833	859	58	855	913	1934	49	-	49	95	-	95
1989	127	1 740	1 867	220	1 749	1 969	1933	23	-	23	61	-	61
1988	38	752	790	90	772	862	1932	20	-	20	37	-	37
1987	37	660	697	61	673	734	1931	7	-	7	23	-	23
1986	36	578	614	83	586	669	1930	14	-	14	12	-	12
1985	48	567	615	93	577	670	1929	9	-	9	7	-	7
1984	36	542	578	87	547	634	1928	10	-	10	2	-	2
1983	36	450	486	84	458	542	1927	1	-	1	1	-	1
1982	41	445	486	73	445	518	1926	-	-	-	1	-	1
1981	47	448	495	101	458	559	Okänt	3	18	21	9	17	26
1980	59	380	439	94	386	480	Summa	9 814	20 673	30 487	21 758	21 022	42 780
1979	52	329	381	103	335	438							
1978	52	322	374	105	326	431							
1977	54	296	350	127	300	427							
1976	69	306	375	137	309	446	Femårsklasser						
1975	67	275	342	119	282	401	2001-1997	145	4 269	4 414	300	4 400	4 700
1974	74	220	294	137	224	361	1996-1992	113	4 772	4 885	280	4 834	5 114
1973	68	201	269	124	206	330	1991-1987	249	4 799	5 048	482	4 867	5 349
1972	66	183	249	107	184	291	1986-1982	197	2 582	2 779	420	2 613	3 033
1971	68	168	236	127	168	295	1981-1977	264	1 775	2 039	530	1 805	2 335
1970	82	151	233	143	153	296	1976-1972	344	1 185	1 529	624	1 205	1 829
1969	106	94	200	173	95	268	1971-1967	474	648	1 122	900	650	1 550
1968	105	126	231	195	126	321	1966-1962	743	362	1 105	1 631	364	1 995
1967	113	109	222	262	108	370	1961-1957	1 027	161	1 188	2 385	162	2 547
1966	131	107	238	271	106	377	1956-1952	1 448	69	1 517	3 346	72	3 418
1965	132	84	216	320	86	406	1951-1947	1 694	24	1 718	4 057	24	4 081
1964	156	57	213	367	57	424	1946-1942	1 833	6	1 839	4 121	6	4 127
1963	150	64	214	312	66	378	1941-1937	994	3	997	2 127	3	2 130
1962	174	50	224	361	49	410	1936-1932	245	-	245	500	-	500
1961	185	51	236	431	52	483	1931-1927	41	-	41	45	-	45
1960	209	41	250	408	39	447	1926-	-	-	-	1	-	1
1959	185	27	212	456	27	483	Okänt	3	18	21	9	17	26
1958	196	20	216	487	19	506							
1957	252	22	274	603	25	628							
1956	262	17	279	590	17	607							
1955	267	23	290	605	25	630							
1954	302	13	315	694	13	707							
1953	300	8	308	693	8	701							
1952	317	8	325	764	9	773							
1951	292	4	296	750	4	754							
1950	331	3	334	776	3	779							
1949	346	8	354	793	8	801							
1948	355	7	362	856	7	863							
1947	370	2	372	882	2	884							
1946	415	3	418	932	3	935							

Tabell 5.12

Nyblivna frångskilda efter kön, ålder och äktenskapets varaktighet 2001

Newly divorced by sex, age and duration of marriage 2001

Kön	Äktenskapets varaktighet (år)														Samtliga	
	Ålder	0	1	2	3	4	5	6	7	8	9	10-14	15-19	20-		Okänt
Män																
-19	1	2	-	-	-	-	-	-	-	-	-	-	-	-	-	3
20-24	31	72	75	55	16	15	1	1	1	-	-	-	-	-	-	267
25-29	70	204	195	215	173	110	87	51	21	21	17	-	-	-	1	1 165
30-34	81	224	261	308	312	310	250	197	203	145	329	21	-	-	3	2 644
35-39	49	172	198	273	254	265	264	280	290	290	1 201	205	11	7	3 759	
40-44	40	111	131	138	154	149	148	138	144	182	1 339	794	231	1	3 700	
45-49	33	79	105	96	88	93	82	86	75	106	881	800	902	2	3 428	
50-54	28	68	53	74	63	83	52	58	62	65	484	390	1 298	3	2 781	
55-59	17	34	51	47	45	27	45	38	36	41	246	152	893	-	1 672	
60-64	9	18	19	22	14	17	18	15	19	8	92	68	353	1	673	
65-69	7	7	14	5	9	8	7	2	1	2	46	33	190	1	332	
70-74	2	2	2	3	3	1	2	2	3	2	15	11	92	1	141	
75-	-	3	3	5	3	3	-	-	3	2	11	4	71	-	108	
Summa	368	996	1 107	1 241	1 134	1 081	956	868	858	864	4 661	2 478	4 041	20	20 673	
Kvinnor																
-19	20	21	2	-	1	-	-	-	-	-	-	-	-	-	-	44
20-24	71	160	165	158	88	54	21	4	2	3	2	-	-	1	729	
25-29	83	251	297	338	290	227	179	148	118	81	87	2	-	1	2 102	
30-34	53	214	250	331	321	315	307	275	271	248	754	82	2	5	3 428	
35-39	50	149	186	177	180	238	227	246	251	281	1 581	528	67	3	4 164	
40-44	41	99	125	111	130	122	114	107	90	135	1 167	949	593	2	3 785	
45-49	30	63	64	69	72	72	58	57	56	60	655	607	1 151	3	3 017	
50-54	22	37	49	57	45	39	45	27	27	35	302	211	1 169	1	2 066	
55-59	12	17	13	17	25	24	12	18	24	19	114	96	642	1	1 034	
60-64	2	4	4	4	6	3	6	3	9	5	45	26	251	-	368	
65-69	-	-	3	4	-	2	1	3	3	1	19	10	127	-	173	
70-74	2	-	-	1	-	-	-	-	1	3	3	3	55	1	69	
75-	-	-	1	2	1	-	-	-	2	-	3	-	34	-	43	
Summa	386	1 015	1 159	1 269	1 159	1 096	970	888	854	871	4 732	2 514	4 091	18	21 022	

Tabell 5.13
Nyblivna frånskilda efter kön och makarnas ålder 2001
 Newly divorced by sex and age of spouses 2001

Mannens ålder	Kvinnan folkbokförd i Sverige, efter ålder														Kvinnan ej folkbokf. i Sverige	Samtliga	
	-19	20-24	25-29	30-34	35-39	40-44	45-49	50-54	55-59	60-64	65-69	70-74	75-	Summa			
Mannen folkbokförd i Sverige																	
-19	-	3	-	-	-	-	-	-	-	-	-	-	-	-	3	-	3
20-24	17	147	60	14	6	2	1	1	-	-	-	-	-	248	19	267	
25-29	11	266	587	182	40	14	5	3	2	-	-	-	-	1 110	55	1 165	
30-34	1	131	735	1 208	356	79	27	10	5	1	-	-	-	2 553	91	2 645	
35-39	1	61	352	1 225	1 551	342	102	34	5	1	1	-	-	3 675	84	3 760	
40-44	-	24	136	387	1 306	1 354	315	78	20	1	-	-	-	3 621	79	3 700	
45-49	1	7	45	163	467	1 236	1 124	262	51	3	3	-	-	3 362	66	3 428	
50-54	-	2	17	56	185	442	960	877	170	19	4	1	-	2 733	48	2 781	
55-59	-	4	10	26	72	138	303	555	460	68	9	3	-	1 648	24	1 672	
60-64	-	1	3	6	27	41	61	133	215	129	27	2	2	647	26	673	
65-69	-	1	5	3	6	12	23	35	61	94	68	13	2	323	9	332	
70-74	-	-	1	-	1	5	3	13	15	32	37	28	3	138	3	141	
75-	-	-	1	-	1	2	3	7	9	10	16	22	36	107	1	108	
Summa	31	647	1 952	3 270	4 018	3 667	2 927	2 008	1 013	358	165	69	43	20 168	505	20 675	
Mannen ej folkbokförd i Sverige	13	82	150	158	146	118	90	58	21	10	8	-	-	854	-	854	
Samtliga	44	729	2 102	3 428	4 164	3 785	3 017	2 066	1 034	368	173	69	43	21 022	505	21 529	

Tabell 5.14
Nyblivna frånskilda efter kön och medborgarskap 2001
 Newly divorced by sex and citizenship 2001

Mannens medborgarskaps- land	Kvinnan folkbokförd i Sverige, efter medborgarskapsland												
	Norden	därav					EU 15	därav			Övriga	därav	
	Sverige	Danmark	Finland	Island	Norge	utom Danmark och Finland	Grek- land	Stor- britannien och Nord- irland	Tyskland	Europa	Bosnien-Jugo- Herceg.	slavien	
Mannen folk- bokförd i Sverige													
Norden	17 000	16 607	46	256	4	87	126	5	31	40	361	16	41
Sverige	16 707	16 415	35	179	2	76	125	5	31	40	349	16	41
Danmark	61	51	9	-	-	1	-	-	-	-	4	-	-
Finland	154	77	-	76	-	1	1	-	-	-	5	-	-
Island	8	6	-	-	2	-	-	-	-	-	-	-	-
Norge	70	58	2	1	-	9	-	-	-	-	3	-	-
EU15 u. Danm. o. Finl.	188	181	1	5	-	1	18	2	3	9	5	-	-
Grekland	18	18	-	-	-	-	3	2	-	1	1	-	-
Storbritann. o. Nordirl.	68	66	1	1	-	-	4	-	3	-	-	-	-
Tyskland	33	32	-	1	-	-	7	-	-	7	-	-	-
Europa u. EU15 o. Nord.	200	198	-	1	-	1	2	-	-	-	244	63	88
Bosnien-Hercegovina	35	35	-	-	-	-	-	-	-	-	66	57	6
Jugoslavien	72	71	-	-	-	1	-	-	-	-	89	5	77
Polen	28	27	-	1	-	-	-	-	-	-	37	-	-
Afrika	142	134	1	6	-	1	3	-	-	-	4	-	-
Somalia	10	10	-	-	-	-	-	-	-	-	1	-	-
Nordamerika	85	84	1	-	-	-	-	-	-	-	1	-	-
USA	48	48	-	-	-	-	-	-	-	-	1	-	-
Sydamerika	75	72	-	3	-	-	2	-	-	-	4	-	1
Chile	38	38	-	-	-	-	1	-	-	-	3	-	1
Asien	313	306	-	4	-	3	3	-	2	-	18	1	1
Irak	23	23	-	-	-	-	1	-	1	-	9	-	-
Iran	66	65	-	1	-	-	-	-	-	-	2	-	-
Turkiet	104	102	-	1	-	1	-	-	-	-	3	1	1
Oceanien	12	11	-	1	-	-	-	-	-	-	-	-	-
Övriga inkl. okänt	16	16	-	-	-	-	-	-	-	-	6	-	-
Summa	18 031	17 609	49	276	4	93	154	7	36	49	643	80	131
Mannen ej folk- bokförd i Sverige	658	609	11	26	1	11	18	1	4	7	34	4	4
Samtliga	18 689	18 218	60	302	5	104	172	8	40	56	677	84	135

Polen	Afrika Somalia	därav Nord- amerika	därav USA	Syd- amerika	därav Chile	Asien	därav Irak	Iran	Turkiet	Ocean- ien	Övriga länder inkl. okänt	Summa	Kvinnan ej folk- bokförd i Sverige	Samtliga	
119	188	56	61	36	68	29	462	63	102	46	4	29	18 299	358	18 657
116	186	56	60	35	67	28	457	63	101	45	4	27	17 982	317	18 299
1	1	-	1	1	-	-	-	-	-	-	-	-	67	11	78
1	-	-	-	-	1	1	2	-	-	-	-	1	164	11	175
-	-	-	-	-	-	-	-	-	-	-	-	-	8	-	8
1	1	-	-	-	-	-	3	-	1	1	-	1	78	19	97
-	1	-	3	1	1	-	3	-	-	-	-	-	219	25	244
-	-	-	-	-	1	-	-	-	-	-	-	-	23	1	24
-	-	-	1	-	-	-	1	-	-	-	-	-	74	10	84
-	-	-	-	-	-	-	1	-	-	-	-	-	41	4	45
41	-	-	2	-	3	2	4	1	1	1	-	-	455	15	470
-	-	-	1	-	-	-	1	1	-	-	-	-	103	3	106
3	-	-	-	-	2	1	-	-	-	-	-	-	163	3	166
36	-	-	-	-	1	1	-	-	-	-	-	-	66	1	67
1	104	67	-	-	4	3	-	-	-	-	-	1	258	23	281
-	70	67	-	-	1	1	-	-	-	-	-	-	82	12	94
-	-	-	8	2	8	6	2	-	-	-	-	-	104	4	108
-	-	-	2	2	-	-	-	-	-	-	-	-	51	2	53
1	-	-	4	-	46	33	-	-	-	-	-	1	132	15	147
1	-	-	1	-	34	32	-	-	-	-	-	1	78	12	90
5	4	-	1	-	1	-	311	139	44	49	-	5	656	61	717
3	3	-	-	-	-	-	140	135	2	-	-	2	178	35	213
1	1	-	1	-	-	-	46	3	42	1	-	1	117	10	127
-	-	-	-	-	1	-	48	-	-	48	-	-	156	4	160
-	-	-	-	-	-	-	-	-	-	-	1	-	13	1	14
-	1	1	-	-	-	-	2	-	-	-	-	7	32	3	35
167	298	124	79	39	131	73	784	203	147	96	5	43	20 168	505	20 673
8	36	24	7	1	23	14	76	33	10	7	2	-	854	.	854
175	334	148	86	40	154	87	860	236	157	103	7	43	21 022	505	21 527

Tabell 5.15
Nyblivna frånskilda efter kön och födelse land 2001
 Newly divorced by sex and country of birth 2001

Mannens födelse land	Kvinnan folkbokförd i Sverige, efter födelse land												
	Norden	därav				EU 15	därav			Tyskland	Övriga	därav	
	Sverige	Danmark	Finland	Island	Norge	utom Danmark och Finland	Grek- land	Stor- britannien och Nord- irland		Europa	Bosnien- Herceg.	Jugo- slavien	
Mannen folk- bokförd i Sverige													
Norden	14 678	13 906	80	586	5	101	151	8	28	63	360	7	42
Sverige	14 046	13 502	68	387	2	87	144	8	27	62	329	6	41
Danmark	90	77	10	1	-	2	3	-	1	-	12	-	1
Finland	452	253	-	195	1	3	2	-	-	1	15	1	-
Island	9	7	-	-	2	-	-	-	-	-	-	-	-
Norge	81	67	2	3	-	9	2	-	-	-	4	-	-
EU15 u. Danm. o. Finl.	273	255	1	15	-	2	33	6	4	17	15	-	2
Grekland	33	31	-	2	-	-	7	6	-	1	4	-	-
Storbritann. o. Nordirl.	67	64	1	2	-	-	5	-	4	-	1	-	1
Tyskland	65	61	-	4	-	-	14	-	-	14	4	-	-
Europa u. EU15 o. Nord.	218	203	4	10	-	1	10	-	-	2	869	195	375
Bosnien-Hercegovina	7	7	-	-	-	-	1	-	-	-	175	153	16
Jugoslavien	100	94	1	4	-	1	4	-	-	2	406	32	345
Polen	30	27	2	1	-	-	-	-	-	-	103	-	-
Afrika	180	157	1	22	-	-	3	-	-	-	10	1	1
Somalia	4	4	-	-	-	-	-	-	-	-	1	-	-
Nordamerika	87	86	-	1	-	-	-	-	-	-	6	-	-
USA	53	53	-	-	-	-	-	-	-	-	2	-	-
Sydamerika	94	87	-	7	-	-	5	-	-	-	8	-	-
Chile	42	41	-	1	-	-	2	-	-	-	4	-	-
Asien	275	246	-	27	-	2	12	-	7	4	85	4	5
Irak	15	12	-	3	-	-	3	-	2	1	36	-	-
Iran	36	29	-	7	-	-	3	-	2	-	18	1	2
Turkiet	93	90	-	3	-	-	1	-	-	1	8	2	2
Oceanien	13	12	-	1	-	-	-	-	-	-	-	-	-
Övriga inkl. okänt	6	5	-	1	-	-	1	-	-	1	11	-	-
Summa	15 824	14 957	86	670	5	106	215	14	39	87	1 364	207	425
Mannen ej folk- bokförd i Sverige	467	409	13	34	1	10	20	2	3	7	81	14	20
Samtliga	16 291	15 366	99	704	6	116	235	16	42	94	1 445	221	445

Polen	Afrika därav Somalia	Nord- amerika	därav USA	Syd- amerika	därav Chile	Asien	därav Irak	Iran	Turkiet	Ocean- ien	Övriga länder inkl. okänt	Summa	Kvinnan ej folk- bokförd i Sverige	Samtliga	
139	76	-	69	37	91	32	334	5	19	7	4	16	15 779	197	15 976
127	71	-	67	37	88	30	321	5	19	7	4	14	15 084	155	15 239
4	1	-	1	-	2	1	-	-	-	-	-	-	109	10	119
6	3	-	1	-	1	1	7	-	-	-	-	2	483	16	499
-	-	-	-	-	-	-	-	-	-	-	-	-	9	-	9
2	1	-	-	-	-	-	6	-	-	-	-	-	94	16	110
1	4	-	3	-	6	4	14	1	-	1	-	1	349	28	377
1	-	-	-	-	1	-	1	-	-	-	-	-	46	2	48
-	1	-	1	-	-	-	5	1	-	-	-	-	80	10	90
-	-	-	-	-	2	1	6	-	-	1	-	1	92	5	97
114	3	-	2	-	11	5	10	1	3	2	-	18	1 141	36	1 177
2	-	-	1	-	-	-	-	-	-	-	-	-	184	7	191
7	1	-	-	-	4	3	3	1	-	-	-	2	520	11	531
101	-	-	-	-	3	2	-	-	-	-	-	1	137	5	142
1	434	157	3	-	5	3	14	2	-	4	-	2	651	64	715
-	154	145	-	-	1	1	2	-	-	1	-	-	162	20	182
1	1	-	9	2	19	11	5	-	1	-	-	-	127	8	135
1	-	-	2	2	1	-	1	-	-	-	-	-	59	3	62
1	1	-	8	-	167	101	1	-	-	-	-	3	287	33	320
1	1	-	5	-	105	92	1	-	-	-	-	1	161	27	188
29	31	2	5	1	18	10	1 356	317	399	160	1	7	1 790	131	1 921
17	12	1	2	-	1	-	332	299	14	-	-	2	403	45	448
5	3	-	1	-	6	4	399	7	379	1	-	2	468	29	497
1	2	-	1	-	2	1	167	1	2	151	1	2	277	9	286
-	-	-	-	-	-	-	-	-	-	-	-	-	13	2	15
5	-	-	-	-	-	-	-	-	-	-	-	13	31	6	37
291	550	159	99	40	317	166	1 734	326	422	174	5	60	20 168	505	20 673
17	86	30	9	-	46	22	133	37	31	10	4	8	854	.	854
308	636	189	108	40	363	188	1 867	363	453	184	9	68	21 022	505	21 527

Tabell 5.16

Äktenskapskillnader efter äktenskapets varaktighet på 1 000 ingångna äktenskap 1962 - 2001

Divorce rate by duration of marriage per 1 000 marriages 1962 - 2001

Skils- mässoår	Äktenskapets varaktighet efter antal år sedan vigselåret												
	0	1	2	3	4	5	6	7	8	9	10	15	20
1962	0,3	3	9	14	18	17	15	13	13	12	10	8	6
1963	0,3	2	9	16	18	16	13	12	11	11	10	7	6
1964	0,2	2	10	17	17	16	15	15	12	11	11	8	7
1965	0,1	3	10	18	19	17	16	13	13	13	11	8	7
1966	0,4	2	11	19	20	19	17	15	13	12	11	7	6
1967	0,4	2	10	17	20	19	17	16	15	13	11	9	7
1968	0,3	2	11	18	20	20	18	16	14	13	12	9	7
1969	0,2	3	9	18	21	19	19	18	16	15	13	10	8
1970	0,4	2	11	19	22	22	20	19	18	16	14	10	7
1971	0,5	3	10	20	21	23	22	21	18	17	15	11	8
1972	0,5	4	14	21	25	23	23	22	21	20	18	12	9
1973	0,3	4	14	22	24	25	23	25	21	20	20	13	10
1974	2,8	18	34	41	40	38	36	35	32	30	28	20	16
1975	2,4	17	25	28	28	27	26	23	23	22	21	15	11
1976	2,7	17	26	25	23	24	21	20	19	18	17	14	10
1977	3,4	17	27	26	23	23	19	19	16	17	15	12	9
1978	2,8	19	27	28	25	21	20	17	17	16	15	12	10
1979	3,4	18	28	29	27	23	19	18	16	15	15	13	9
1980	2,8	16	28	32	28	23	20	18	16	14	14	13	10
1981	2,4	16	27	31	30	25	22	19	17	15	14	12	11
1982	2,6	16	26	33	32	27	22	19	18	14	15	13	10
1983	3,1	16	27	31	28	25	22	20	17	17	15	12	12
1984	2,5	17	25	30	28	26	22	20	19	17	14	11	11
1985	2,8	15	28	29	29	25	22	21	18	17	15	11	12
1986	2,8	18	26	28	26	24	22	21	18	15	15	11	10
1987	2,8	16	25	28	25	25	20	17	17	16	14	11	10
1988	2,4	15	24	28	25	23	20	18	16	15	14	10	9
1989	0,9	15	26	30	29	24	21	20	18	16	15	11	10
1990	2,2	8	26	30	29	25	22	19	18	18	15	11	10
1991	2,2	16	18	31	30	24	23	20	19	18	16	12	10
1992	2,1	18	29	26	33	29	24	22	19	19	17	11	10
1993	2,5	16	30	34	27	28	27	23	19	18	18	12	10
1994	2,2	17	26	36	35	26	26	24	21	20	18	12	10
1995	2,2	16	27	32	34	32	24	24	22	20	19	13	10
1996	1,9	15	26	33	32	31	27	22	22	20	17	12	10
1997	2,3	17	27	31	34	30	28	24	19	20	17	13	10
1998	2,0	16	26	32	33	32	26	24	22	19	19	14	10
1999	2,5	17	27	32	34	32	28	27	22	22	18	13	11
2000	1,9	17	27	34	36	32	28	26	23	21	20	15	9
2001	2,7	17	29	34	34	30	28	24	23	20	19	14	11

Tabell 5.17

Relativa antalet äktenskapsskillnader i varje vigselkohort efter antalet år sedan vigselåret 1955 - 2001
 Relative number of divorces in each marriage cohort by number of years since marriage 1955 - 2001

Vigselår	Antalet genom äktenskapsskillnad upplösta äktenskap per 1 000 ingångna efter antal år sedan vigselåret																						
	0	1	2	3	4	5	6	7	8	9	10	11	12	13	14	15	20	25	30	35	40	45	46
1955	0,2	1	8	18	29	40	50	60	67	75	82	90	97	103	110	117	163	199	219	230	234	236	237
1956	0,2	2	9	20	33	44	55	63	72	80	88	95	102	109	117	124	176	214	236	246	251	252	.
1957	0,1	2	8	19	32	44	54	64	73	82	90	98	106	113	121	129	181	218	239	249	253	.	.
1958	0,1	1	9	20	33	45	55	65	74	83	92	100	108	117	126	135	193	232	253	264	268	.	.
1959	0,3	2	9	19	32	43	55	65	76	85	94	103	112	121	131	145	201	242	264	274	279	.	.
1960	0,2	2	8	20	32	44	56	67	77	87	97	106	117	129	143	158	213	255	276	286	291	.	.
1961	0,2	2	9	21	35	48	60	72	83	94	104	116	128	145	162	176	231	274	295	305	310	.	.
1962	0,2	2	9	22	37	50	63	76	89	101	114	127	145	162	176	188	244	285	307	317	.	.	.
1963	0,2	2	9	23	38	52	66	79	92	106	121	141	160	175	188	200	258	300	321	332	.	.	.
1964	0,2	2	11	23	38	52	66	82	98	112	134	154	169	182	195	208	266	309	330	340	.	.	.
1965	0,1	2	9	22	38	53	69	86	102	125	145	162	176	190	203	216	275	316	340	350	.	.	.
1966	0,3	2	10	24	40	57	74	93	118	141	158	173	186	199	210	222	280	319	342	353	.	.	.
1967	0,3	2	9	23	39	56	74	102	125	143	158	172	186	198	210	223	277	318	341
1968	0,3	2	10	26	45	64	92	116	135	152	167	181	194	206	219	230	283	322	345
1969	0,2	2	10	27	46	76	102	122	138	154	169	183	196	210	221	233	285	324	348
1970	0,4	3	14	32	63	90	111	129	147	162	176	188	201	214	225	236	287	327	349
1971	0,5	4	15	47	75	99	117	135	151	165	179	194	206	219	230	242	292	331	354
1972	0,4	4	31	59	82	104	124	142	157	172	187	200	214	226	237	249	299	339
1973	0,3	15	40	65	89	110	128	146	163	177	192	207	221	233	244	254	308	348
1974	2,3	20	46	72	97	119	139	158	176	193	208	222	236	247	258	268	323	364
1975	2,4	19	46	74	101	124	146	165	182	199	214	227	240	251	263	274	329	368
1976	2,7	20	47	76	103	128	150	171	190	206	221	235	246	259	271	283	338	375
1977	3,4	22	50	82	113	140	162	182	201	216	230	243	255	268	280	292	346
1978	2,8	21	49	80	113	138	160	180	198	214	228	241	256	269	282	294	351
1979	3,4	19	46	79	107	133	155	176	193	208	223	238	251	265	278	290	347
1980	2,8	19	46	76	104	129	151	168	184	200	215	229	244	258	272	285	339
1981	2,4	19	46	77	105	129	150	168	186	203	220	236	250	265	280	292	348
1982	2,6	18	43	72	98	123	143	163	181	200	216	231	247	261	276	288
1983	3,1	20	48	75	101	124	145	164	183	201	219	235	250	264	277	290
1984	2,5	18	44	72	97	120	143	163	183	201	219	237	253	267	282	295
1985	2,8	21	45	74	102	127	151	172	192	212	231	247	262	277	290	305
1986	2,8	19	42	72	101	125	149	172	193	213	230	248	264	279	293	307
1987	2,8	18	44	75	105	134	161	184	206	226	244	260	277	293	308
1988	2,4	18	44	75	108	136	162	186	208	229	248	265	282	298
1989	0,9	8	26	52	78	104	128	150	169	189	207	224	239
1990	2,2	19	48	81	117	149	176	200	222	244	264	283
1991	2,2	20	50	86	120	150	179	203	225	246	266
1992	2,1	18	44	76	108	139	165	191	214	235
1993	2,5	20	47	79	114	146	174	199	223
1994	2,2	18	44	75	108	139	167	191
1995	2,2	18	45	76	110	143	170
1996	1,9	19	44	76	112	143
1997	2,3	19	45	79	113
1998	2,0	19	46	81
1999	2,5	20	49
2000	1,9	18
2001	2,7

Anm: Tabellen revideras årligen med hänsyn till immigration/emigration

Tabell 5.18

Nyblivna fränskilda kvinnor efter ålder på 1 000 gifta kvinnor 1972 - 2001

Age-specific divorce rates of women per 1 000 married women 1972 - 2001

År	Ålder								
	15-19	20-24	25-29	30-34	35-39	40-44	45-49	50-54	55-59
1972	7,4	16,1	17,0	13,9	11,6	8,9	6,8	3,8	2,5
1973	4,2	16,9	18,4	15,6	12,7	9,7	6,6	4,2	2,5
1974	21,2	30,9	29,4	24,3	20,2	16,3	12,9	8,7	5,3
1975	30,6	28,7	27,4	24,5	21,3	17,2	12,0	7,6	4,3
1976	31,2	27,7	23,3	20,9	18,9	15,0	10,6	6,3	3,5
1977	34,4	28,5	22,5	19,9	17,8	14,2	10,0	6,0	3,2
1978	29,4	32,0	22,5	19,6	18,2	15,1	10,1	5,8	3,2
1979	33,1	32,2	23,1	20,1	18,3	15,4	10,5	5,8	3,4
1980	30,3	33,0	24,0	19,6	18,6	15,4	10,2	5,9	3,4
1981	27,1	34,1	24,1	20,4	19,3	16,1	11,0	6,5	3,5
1982	29,8	35,8	26,7	21,5	19,8	17,4	11,4	6,4	3,9
1983	29,9	33,7	25,8	21,0	20,2	18,2	12,3	7,6	3,6
1984	30,3	35,6	26,3	21,5	19,7	18,5	12,9	7,4	3,7
1985	34,6	36,1	26,6	21,3	19,8	17,9	12,7	7,0	3,8
1986	34,6	36,7	24,9	21,0	19,7	17,2	12,9	7,2	3,7
1987	34,9	32,2	24,6	20,3	18,9	17,2	12,4	7,3	3,8
1988	28,4	31,9	24,2	19,2	17,8	16,5	12,7	7,3	3,9
1989	26,3	31,6	23,9	20,5	18,6	17,2	13,6	7,8	4,0
1990	25,5	31,0	24,5	20,2	19,4	17,5	13,0	7,3	3,7
1991	23,7	35,6	27,6	21,5	20,1	17,7	13,3	7,6	3,8
1992	40,6	41,4	31,1	24,8	22,3	18,8	14,1	8,5	4,2
1993	31,8	43,6	32,2	25,3	22,5	19,5	13,6	8,6	3,8
1994	35,3	40,8	32,7	27,7	23,2	19,4	14,8	9,3	4,5
1995	36,8	39,8	31,9	27,8	24,7	21,4	15,3	9,9	4,6
1996	36,4	39,6	32,5	27,5	24,1	20,4	14,8	9,0	4,8
1997	34,7	42,6	33,2	27,7	24,3	20,2	15,0	9,3	5,0
1998	26,0	42,7	32,7	28,3	24,8	20,8	15,7	9,3	5,0
1999	28,8	44,1	35,7	28,3	26,2	21,5	15,9	9,6	5,5
2000	44,9	45,2	34,8	28,6	27,6	23,0	17,2	10,0	5,6
2001	41,3	47,1	34,3	27,5	26,8	23,6	17,5	10,6	5,4

Tabell 5.19

Äktenskapsskillnader efter barnantal och äktenskapets varaktighet 2001

Divorces by number of children and by duration of marriage 2001

Barnantal m m	Äktenskapets varaktighet ¹⁾								Summa
	-4	5-9	10-14	15-19	20-24	25-29	30-34	35-	
Antal äktenskap med nedanstående antal barn under 18 år									
0 barn	2 430	1 314	1 150	566	731	793	534	555	8 073
1 "	1 241	1 136	932	566	600	257	57	9	4 798
2 "	913	1 566	1 640	776	288	59	8	5	5 255
3 "	331	484	752	376	75	5	1	1	2 025
4 "	101	120	171	139	29	8	-	-	568
5 "	29	23	42	36	7	5	-	-	142
6 "	9	8	6	9	3	1	-	-	36
7 "	1	3	4	1	2	-	-	-	11
8 "	-	-	1	3	-	-	-	-	4
Över 8 "	1	-	1	-	1	-	-	-	3
Okänt antal barn	66	16	16	3	3	1	-	2	107
Summa äktenskap	5 122	4 670	4 715	2 475	1 739	1 129	600	572	21 022
Summa barn	4 679	6 384	7 445	4 067	1 594	453	76	22	24 720
Antal barn per äktenskap	0,91	1,37	1,58	1,64	0,92	0,40	0,13	0,04	1,18

Tabell 5.20

Äktenskapsskillnader efter barnantal 1980-2001

Divorces by number of children 1980-2001

År	Antal	På 1 000 av medelfolk- mängden gifta kvinnor	Antal barn under 18 år. Procentuell fördelning				
			0	1	2	3	4-
1980	19 887	11,4	34,1	29,3	27,7	7,3	1,5
1981	20 198	11,4	33,8	29,3	28,7	6,7	1,5
1982	20 766	11,9	34,8	28,7	28,5	6,6	1,4
1983	20 618	12,0	35,6	29,2	27,4	6,5	1,2
1984	20 377	11,9	35,7	28,7	27,8	6,5	1,3
1985	19 763	11,7	35,1	29,7	27,4	6,5	1,3
1986	19 107	11,4	36,7	28,0	27,2	6,8	1,3
1987	18 426	11,1	37,6	28,1	26,1	6,6	1,6
1988	17 746	10,7	38,8	27,3	25,6	6,8	1,6
1989	18 862	11,2	39,2	26,4	25,6	7,1	1,6
1990	19 357	11,3	37,8	26,3	26,4	7,5	2,0
1991	20 149	11,8	37,5	27,0	25,9	7,5	2,0
1992	21 907	12,9	36,2	26,3	27,0	8,0	2,6
1993	21 673	12,9	36,7	25,8	27,8	9,2	3,3
1994	22 237	13,3	36,8	24,8	27,6	9,7	3,5
1995	22 528	13,6	34,9	24,1	27,5	10,1	3,3
1996	21 377	13,2	35,3	23,6	27,7	10,0	3,4
1997	21 009	13,0	35,5	23,4	27,8	9,7	3,6
1998	20 761	13,0	36,3	22,3	27,6	10,3	3,5
1999	21 000	13,2	36,8	22,2	27,8	10,1	3,2
2000 ¹⁾	21 502	13,6	38,7	22,5	25,4	10,0	3,4
2001	21 022	13,4	38,9	22,8	25,0	9,6	3,6

1) Fr.o.m år 2000 är antalet barn hämtat från RTB

Tabell 5.21

Nyblivna änklings och änkor efter ålder och äktenskapets varaktighet 2001

Newly widowed by age and duration of marriage 2001

Kön	Äktenskapets varaktighet																okänt	amtliga
	Ålder	-4	5-9	10-14	15-19	20-24	25-29	30-34	35-39	40-44	45-49	50-54	55-59	60-64	65-69	70-74		
Änklings																		
-19	-	-	-	-	-	-	-	-	-	-	-	-	-	-	-	-	-	-
20-24	1	-	-	-	-	-	-	-	-	-	-	-	-	-	-	-	-	1
25-29	4	2	-	-	-	-	-	-	-	-	-	-	-	-	-	-	-	6
30-34	16	6	6	-	-	-	-	-	-	-	-	-	-	-	-	-	-	28
35-39	18	16	11	3	-	-	-	-	-	-	-	-	-	-	-	-	1	49
40-44	21	15	26	17	6	-	-	-	-	-	-	-	-	-	-	-	-	85
45-49	13	21	37	44	43	14	1	-	-	-	-	-	-	-	-	-	-	173
50-54	24	9	52	20	70	88	54	2	-	-	-	-	-	-	-	-	-	319
55-59	29	9	33	33	49	90	175	101	2	-	-	-	-	-	-	-	-	521
60-64	13	9	41	21	21	40	97	262	117	5	-	-	-	-	-	-	-	626
65-69	11	15	17	18	25	27	55	165	342	161	3	-	-	-	-	-	-	839
70-74	17	4	12	18	28	25	52	95	260	578	231	5	-	-	-	-	-	1 325
75-79	13	3	8	11	25	28	34	75	194	448	764	283	3	-	-	-	2	1 891
80-84	2	3	8	7	12	17	21	48	94	208	543	869	174	-	-	-	1	2 007
85-89	1	-	3	1	3	5	13	24	38	57	171	501	498	63	-	-	-	1 378
90-	-	-	1	-	1	1	3	7	4	12	34	99	234	134	36	-	-	566
Summa	183	112	255	193	283	335	505	779	1 051	1 469	1 746	1 757	909	197	36	-	4	9 814
Änkor																		
-19	2	-	-	-	-	-	-	-	-	-	-	-	-	-	-	-	-	2
20-24	8	3	-	-	-	-	-	-	-	-	-	-	-	-	-	-	-	11
25-29	13	10	1	-	-	-	-	-	-	-	-	-	-	-	-	-	-	24
30-34	29	17	11	4	-	-	-	-	-	-	-	-	-	-	-	-	-	61
35-39	43	30	37	15	1	-	-	-	-	-	-	-	-	-	-	-	1	127
40-44	40	34	59	51	33	4	1	-	-	-	-	-	-	-	-	-	-	222
45-49	41	26	67	48	96	82	6	-	-	-	-	-	-	-	-	-	-	366
50-54	51	43	78	57	89	151	187	42	3	-	-	-	-	-	-	-	-	701
55-59	42	43	79	72	70	105	304	473	50	-	-	-	-	-	-	-	2	1 240
60-64	40	26	65	42	72	88	145	551	694	68	1	-	-	-	-	-	4	1 796
65-69	32	14	41	57	65	55	93	252	853	1 016	94	-	-	-	-	-	1	2 573
70-74	24	22	15	38	62	59	87	160	479	1 378	1 380	99	-	-	-	-	-	3 803
75-79	20	14	27	19	32	43	69	107	240	637	1 810	1 498	82	-	-	-	2	4 600
80-84	10	4	10	15	17	20	45	77	101	254	710	1 784	877	21	-	-	1	3 946
85-89	2	2	1	5	7	12	14	38	38	78	146	493	771	239	3	-	-	1 849
90 -	1	-	1	1	-	1	2	8	7	16	20	60	148	144	27	1	-	437
Summa	398	288	492	424	544	620	953	1 708	2 465	3 447	4 161	3 934	1 878	404	30	1	11	21 758

Tabell 5.22

Makarnas medianålder och äktenskapets medianvaraktighet vid upplösningen 1980 - 2001

Median age of spouses and median duration of marriage at dissolution of marriage 1980-2001

År	Upplösta äktenskap genom: Mannens död			Hustruns död			Äktenskapsskillnad		
	Mannens ålder ¹⁾	Hustruns ålder ¹⁾	Äktenska- pets var- aktighet ²⁾	Mannens ålder ¹⁾	Hustruns ålder ¹⁾	Äktenska- pets var- aktighet ²⁾	Mannens ålder ¹⁾	Hustruns ålder ¹⁾	Äktenska- pets var- aktighet ²⁾
1980	72,90	68,82	41,34	72,51	70,88	42,00	38,50	35,87	11,39
1981	73,11	69,14	41,69	72,95	71,33	42,72	38,85	36,37	11,57
1982	73,49	69,41	42,15	73,10	71,37	42,82	39,20	36,62	11,51
1983	73,94	69,73	42,67	73,32	71,71	42,98	40,13	37,59	11,86
1984	74,12	70,07	42,95	73,66	72,00	43,57	40,35	37,91	11,70
1985	74,39	70,31	43,39	74,09	72,53	44,20	40,65	38,06	11,29
1986	74,79	70,92	44,05	74,12	72,46	44,31	40,99	38,45	11,39
1987	74,97	71,01	44,29	74,18	72,44	44,46	41,54	38,92	11,51
1988	75,31	71,25	44,84	74,62	72,88	44,96	41,81	39,24	11,30
1989	75,52	71,40	45,19	74,87	73,17	45,29	41,99	39,19	10,94
1990	75,95	71,83	45,70	75,35	73,53	45,77	41,77	38,88	10,36
1991	76,18	72,03	46,07	75,35	73,59	46,19	41,68	38,51	9,49
1992	76,33	72,22	46,19	75,50	74,37	46,55	41,58	38,34	8,78
1993	76,85	72,85	47,03	75,93	74,03	47,02	41,28	38,26	8,36
1994	76,88	73,03	47,32	75,98	74,08	47,15	41,77	38,50	8,51
1995	77,06	73,42	47,67	76,26	74,56	47,67	42,20	39,01	9,04
1996	77,46	73,81	48,12	76,23	74,63	47,69	42,18	39,01	8,90
1997	77,52	73,90	48,18	76,72	75,15	48,24	42,31	39,13	9,08
1998	77,92	74,19	48,64	77,12	75,44	48,42	42,68	39,35	9,19
1999	78,44	74,53	49,07	77,37	75,70	48,81	42,77	39,46	9,73
2000	78,76	74,73	49,18	77,38	75,68	48,81	43,15	39,77	10,41
2001	79,06	74,92	49,42	77,59	75,91	49,15	43,51	40,08	10,88

1) Medianerna är beräknade på makarnas ålder vid äktenskapets upplösning.

2) Medianerna är beräknade på antal år mellan vigselåret och upplösningensår.

Tabell 5.23

Ingångna äktenskap efter vigselår samt upplösta äktenskap efter upplösningensår 1931-2001

Marriages by year of contractions and dissolution of marriages, by year of dissolution 1931-2001

År	Ingångna äktenskap		Upplösta äktenskap						Frånskilda		Samtliga		Över- skott av in- gångna äkten- skap		
	Antal ¹⁾	0/00 ²⁾	Nyblivna änkor		Änklingar		Antal ¹⁾	Relativ fördel- ning	0/00 ²⁾	Antal ¹⁾	Relativ fördel- ning	0/00 ²⁾		Antal ¹⁾	0/00 ²⁾
			Antal ¹⁾	Relativ fördel- ning	Antal ¹⁾	Relativ fördel- ning									
1931-1935	45 484	7,3	15 007	51,8	2,4	11 396	39,4	1,8	2 548	8,8	0,4	28 951	4,6	16 533	
1936-1940	57 510	9,1	16 089	51,8	2,6	11 648	37,5	1,8	3 303	10,6	0,5	31 040	4,9	26 470	
1941-1945	62 694	9,6	15 419	49,7	2,4	10 745	34,6	1,7	4 876	15,7	0,7	31 040	4,8	31 654	
1946-1950	58 198	8,5	16 721	47,8	2,4	10 986	31,4	1,6	7 289	20,8	1,1	34 996	5,1	23 202	
1951-1955	53 194	7,4	17 528	47,7	2,4	10 771	29,3	1,5	8 476	23,0	1,2	36 775	5,1	16 419	
1956-1960	51 070	6,9	19 118	49,5	2,6	10 736	27,8	1,5	8 768	22,7	1,2	38 622	5,3	12 448	
1961-1965	55 649	7,3	21 359	51,9	2,8	10 829	26,3	1,4	8 955	21,8	1,2	41 143	5,4	14 506	
1966-1970	52 318	6,6	23 201	50,9	2,9	10 884	23,9	1,4	11 464	25,2	1,4	45 549	5,7	6 769	
1971-1975	41 154	5,1	25 217	45,4	3,1	10 942	19,7	1,3	19 385	34,9	2,4	55 544	6,8	-14 390	
1976-1980	39 575	4,8	26 308	45,6	3,2	10 831	18,8	1,3	20 524	35,6	2,5	57 663	7,0	-18 088	
1981-1985	37 240	4,5	26 013	45,6	3,1	10 696	18,7	1,3	20 344	35,7	2,4	57 054	6,8	-19 814	
1986-1990	54 751	6,5	25 196	46,3	3,0	10 480	19,3	1,2	18 700	34,4	2,2	54 376	6,4	375	
1991-1995	35 172	4,0	24 001	42,9	2,8	10 298	18,4	1,2	21 699	38,7	2,5	55 998	6,4	-20 826	
1996	33 484	3,8	23 338	42,5	2,6	10 189	18,6	1,2	21 377	38,9	2,4	54 904	6,2	-21 420	
1997	32 313	3,7	23 176	42,8	2,6	9 931	18,4	1,1	21 009	38,8	2,4	54 116	6,1	-21 803	
1998	31 598	3,6	22 834	42,7	2,6	9 865	18,5	1,1	20 761	38,8	2,3	53 460	6,0	-21 862	
1999	35 682	4,0	22 681	42,3	2,6	9 937	18,5	1,1	21 000	39,2	2,4	53 618	6,1	-17 936	
2000	39 895	4,5	22 205	41,6	2,5	9 668	18,1	1,1	21 502	40,3	2,4	53 375	6,0	-13 480	
2001	35 778	4,0	21 758	41,4	2,4	9 814	18,7	1,1	21 022	40,0	2,4	52 594	5,9	-16 816	

1) Årligen. 2) Räknat på medelfolkmängden.

Tabell 5.24

Relativa antalet genom ena makens död eller äktenskapsskillnad upplösta äktenskap i varje vigselkohort efter antal år sedan vigselåret 1955 - 2001

Relative number of dissolutions of marriages through divorce or death of one spouse in each marriage cohort by number of years since marriage 1955 - 2001

Vigselår	Antalet genom ena makens död eller äktenskapsskillnad upplösta äktenskap per 1 000 ingångna efter antal år sedan vigselåret																					
	0	1	2	3	4	5	6	7	8	9	10	11	12	13	14	15	20	25	30	35	40	45
1955	1	5	14	26	40	54	67	79	90	100	111	123	134	145	157	167	241	311	377	440	509	586
1956	1	5	14	28	43	57	70	82	93	105	116	127	138	149	161	173	253	325	389	448	513	588
1957	1	5	13	27	43	58	70	84	96	108	120	132	143	154	166	179	255	324	384	444	509	.
1958	1	4	14	28	43	57	71	83	95	108	120	132	144	156	170	183	265	335	396	452	514	.
1959	1	5	14	27	42	57	71	84	98	110	123	135	148	162	176	194	274	345	403	457	516	.
1960	1	5	13	27	43	57	72	86	99	112	125	138	152	168	186	206	283	353	409	463	521	.
1961	1	5	14	29	45	61	76	90	104	118	132	148	163	184	204	223	301	370	425	476	532	.
1962	1	5	15	30	47	63	78	94	109	125	141	157	179	198	216	232	309	376	428	478	.	.
1963	2	5	15	32	48	66	82	98	113	130	147	170	192	211	228	244	322	386	437	483	.	.
1964	1	5	15	30	47	63	80	98	116	134	159	182	199	216	232	248	325	390	438	482	.	.
1965	1	4	14	29	47	65	83	102	121	147	170	189	206	222	238	254	331	392	441	484	.	.
1966	1	5	16	31	50	69	88	109	137	162	182	199	215	230	244	258	332	391	438	480	.	.
1967	1	5	13	30	48	68	88	118	143	163	181	198	213	229	243	259	328	389	436	.	.	.
1968	1	5	15	30	50	70	106	131	153	172	190	207	222	237	252	267	335	392	438	.	.	.
1969	1	5	15	34	55	88	115	138	156	175	192	208	224	241	255	269	336	394	441	.	.	.
1970	2	7	20	40	72	101	125	145	165	182	199	214	229	244	258	272	338	395	440	.	.	.
1971	2	8	21	55	84	110	131	151	169	186	202	218	233	248	262	275	340	397	443	.	.	.
1972	2	7	36	66	91	115	137	158	176	193	210	226	242	256	270	283	348	406
1973	2	19	46	73	98	121	142	162	181	197	214	230	247	262	276	288	356	414
1974	3	22	51	79	106	130	153	173	193	212	228	245	261	275	288	301	370	428
1975	3	23	52	82	111	136	159	181	200	219	237	252	267	282	296	310	379	437
1976	4	24	53	84	114	140	165	187	208	226	243	259	273	288	303	318	388	444
1977	5	26	56	90	123	152	177	199	220	237	254	269	284	299	315	328	397
1978	4	26	56	89	124	151	175	198	218	236	252	269	285	300	316	331	403
1979	5	24	53	88	119	147	171	193	212	230	247	265	280	297	313	328	400
1980	4	23	51	84	113	140	164	183	202	219	237	254	272	289	305	321	391
1981	4	23	52	85	115	142	164	185	204	224	243	261	278	296	313	328	400
1982	4	22	49	80	108	135	157	180	201	221	240	258	276	293	310	326
1983	5	24	54	84	111	136	160	181	201	222	242	261	279	296	311	327
1984	4	23	51	81	108	134	159	181	203	223	244	264	283	300	318	333
1985	4	25	51	82	113	141	166	189	211	233	254	273	291	307	323	341
1986	4	23	49	80	111	137	164	189	213	235	255	275	294	312	328	344
1987	4	22	50	83	115	146	175	202	226	248	268	287	307	325	342
1988	4	22	50	84	118	149	177	203	228	250	271	291	310	329
1989	1	11	31	59	88	116	143	167	189	211	232	252	271
1990	2	21	52	88	125	159	188	214	238	262	283	304
1991	3	24	56	93	129	161	192	217	242	265	287
1992	3	21	50	83	118	150	177	206	231	254
1993	4	23	52	87	123	157	187	215	240
1994	4	22	50	83	118	151	181	207
1995	4	22	52	85	120	155	184
1996	4	23	51	84	122	154
1997	4	24	53	89	125
1998	4	24	54	90
1999	4	25	55
2000	4	23
2001	5

Anm: Tabellen revideras årligen med hänsyn till immigration/emigration

Tabell 5.25**Personer som nyregistrerat resp avregistrerat sitt partnerskap efter kön, länsvis 2001**

Persons who have newly registered or dissolved their partnership by sex and county 2001

Län	Nyregistrerat		Avregistrerat	
	Män	Kvinnor	Män	Kvinnor
Stockholms län	102	71	23	17
Uppsala län	2	9	-	2
Södermanlands län	1	2	-	4
Östergötlands län	5	7	-	1
Jönköpings län	-	4	-	1
Kronobergs län	-	-	1	1
Kalmar län	-	-	-	-
Gotlands län	1	-	-	-
Blekinge län	1	-	-	-
Skåne län	26	32	2	12
Hallands län	3	2	1	-
Västra Götalands län	35	17	10	15
Värmlands län	6	-	-	-
Örebro län	4	4	-	-
Västmanlands län	1	8	-	2
Dalarnas län	-	9	2	-
Gävleborgs län	-	3	-	2
Västernorrlands län	2	6	-	4
Jämtlands län	-	-	-	-
Västerbottens län	2	8	2	1
Norrbottnens län	4	4	2	-
Hela riket	195	186	43	62

Tabell 5.26**Personer som nyregistrerat sitt partnerskap efter kön och ålder 2001**

Persons who have newly registered their partnership by sex and age 2001

Ålder	Män	Kvinnor
-19	-	-
20-29	22	53
30-39	60	69
40-49	56	47
50-59	38	13
60-69	14	3
70-	5	1
Summa	195	186

Tabell 5.27**Ny- och avregistrerade partnerskap 1995 - 2001**

Persons who have registered or dissolved partnerships 1995 - 2001

År	Nyregistrerade partnerskap		Avregistrerade partnerskap	
	Män	Kvinnor	Män	Kvinnor
1995	498	167
1996	201	118
1997	158	104
1998	158	92	45	16
1999	154	133	42	38
2000	218	139	53	48
2001	195	186	43	62

Tabellen visar enbart personer folkbokförda i Sverige

6 Medborgarskapsbyten

Fler nya svenskar

Antalet utlänningar som fick svenskt medborgarskap minskade under 2001. Under året blev 36 397 utlänningar svenska medborgare, vilket är 7 075 färre än 2000.

Medborgare i Bosnien-Hercegovina och andra delar av forna Jugoslavien står för den största minskningen. Det beror på att flyktingar och andra från dessa länder nu varit så länge i Sverige att många redan tidigare bytt till svenskt medborgarskap. Bland de få medborgarskap där byte till svenskt medborgarskap ökar märks medborgare i så skilda länder som Turkiet, Polen och Ungern.

För att bli svensk medborgare genom naturalisering (ansökan eller anmälan) krävs i princip att man har fyllt 18 år och bott i Sverige i fem år (flyktingar fyra år, nordiska medborgare två år). Barn under 18 år blir i regel svensk medborgare samtidigt som föräldrarna.

Definitioner och begrepp

Medborgarskapsbyten

Från 1974 redovisas byten till svenskt medborgarskap efter det år beslutet fattats. Byte till utländskt medborgarskap eller byte mellan två utländska medborgarskap redovisas efter det år ändringen registrerats hos folkbokföringen.

Diagram 10
Antal utlänningar som fått svenskt medborgarskap 1940- 2001
 Number of foreign citizens naturalized 1940-2001

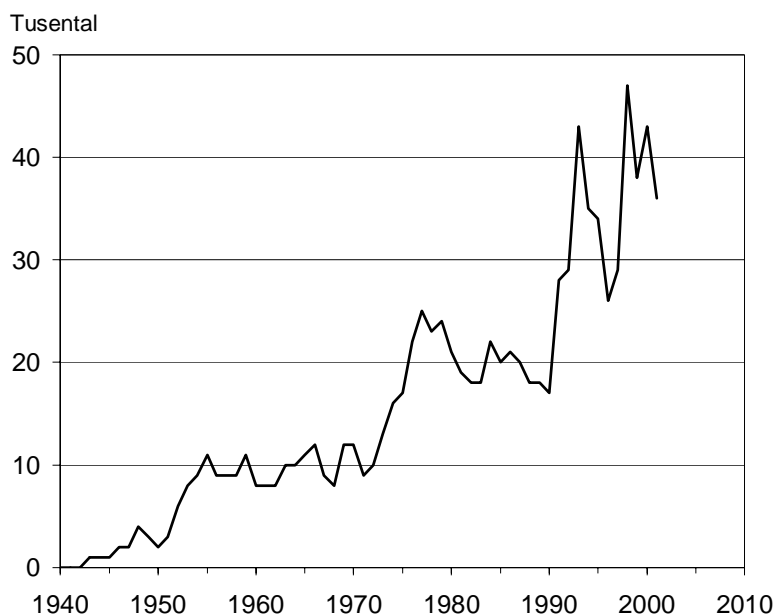

Tabell 6.1

Utländska medborgare som erhållit svenskt medborgarskap efter kön, ålder och civilstånd 2001

Foreign citizens naturalized by sex, age and marital status 2001

Ålder vid årets slut	Män					Kvinnor					Totalt
	Ogifta	Gifta	Änkling.	Fränsk.	Summa	Ogifta	Gifta	Änkor	Fränsk.	Summa	
0- 4	2 190	-	-	-	2 190	2 230	-	-	-	2 230	4 420
5- 9	1 721	-	-	-	1 721	1 639	-	-	-	1 639	3 360
10-14	1 612	-	-	-	1 612	1 524	-	-	-	1 524	3 136
15-19	1 783	4	-	-	1 787	1 431	21	-	1	1 453	3 240
20-24	960	90	-	7	1 057	945	370	-	39	1 354	2 411
25-29	670	548	1	102	1 321	513	1 197	4	238	1 952	3 273
30-34	550	1 000	6	183	1 739	384	1 574	18	400	2 376	4 115
35-39	346	1 085	8	256	1 695	200	1 353	19	445	2 017	3 712
40-44	143	884	3	203	1 233	130	1 046	36	363	1 575	2 808
45-49	98	680	7	159	944	78	719	25	256	1 078	2 022
50-54	47	427	6	112	592	32	476	37	189	734	1 326
55-59	18	265	7	75	365	20	267	44	89	420	785
60-64	14	191	8	43	256	15	206	71	55	347	603
65-69	9	135	12	38	194	17	167	76	42	302	496
70-74	-	104	9	14	127	11	145	90	16	262	389
75-79	1	48	7	4	60	3	70	51	7	131	191
80-84	-	16	6	-	22	3	33	17	3	56	78
85-89	-	6	-	1	7	1	10	4	2	17	24
90-94	-	1	1	-	2	-	4	3	-	7	9
95-	-	-	-	-	-	-	-	1	-	1	1
Summa	10 162	5 484	81	1 197	16 924	9 176	7 658	496	2 145	19 475	36 399
därav:											
f.d. bosnisk-hercegovinska medborgare som fått svenskt medborgarskap											
0- 4	132	-	-	-	132	112	-	-	-	112	244
5- 9	167	-	-	-	167	148	-	-	-	148	315
10-14	171	-	-	-	171	168	-	-	-	168	339
15-19	172	-	-	-	172	169	3	-	-	172	344
20-24	172	8	-	-	180	149	54	-	2	205	385
25-29	122	66	-	7	195	75	94	1	11	181	376
30-34	74	113	1	12	200	45	108	3	17	173	373
35-39	65	131	-	10	206	17	144	7	14	182	388
40-44	16	142	-	18	176	17	148	8	17	190	366
45-49	24	133	1	18	176	13	121	7	23	164	340
50-54	5	89	-	13	107	4	84	10	11	109	216
55-59	4	52	3	5	64	5	71	9	8	93	157
60-64	6	51	4	4	65	-	59	20	10	89	154
65-69	2	42	6	4	54	7	43	10	3	63	117
70-74	-	32	2	-	34	3	34	20	1	58	92
75-79	-	6	1	-	7	-	11	5	-	16	23
80-84	-	4	-	-	4	-	2	-	1	3	7
85-89	-	2	-	-	2	-	2	-	-	2	4
90-94	-	-	-	-	-	-	-	1	-	1	1
95-	-	-	-	-	-	-	-	-	-	-	-
Summa	1 132	871	18	91	2 112	932	978	101	118	2 129	4 241
f.d. jugoslaviska medborgare som fått svenskt medborgarskap											
0- 4	90	-	-	-	90	55	-	-	-	55	145
5- 9	90	-	-	-	90	95	-	-	-	95	185
10-14	88	-	-	-	88	81	-	-	-	81	169
15-19	81	-	-	-	81	67	2	-	-	69	150
20-24	45	7	-	-	52	41	22	-	4	67	119
25-29	25	41	-	5	71	18	47	-	7	72	143
30-34	29	67	-	11	107	20	52	1	12	85	192
35-39	16	39	-	16	71	5	40	-	13	58	129
40-44	7	34	-	14	55	3	34	1	14	52	107
45-49	3	33	-	7	43	4	25	-	10	39	82
50-54	7	20	1	7	35	1	11	2	10	24	59
55-59	-	13	1	6	20	1	10	6	4	21	41
60-64	1	14	-	3	18	-	6	4	8	18	36
65-69	-	10	1	4	15	2	15	11	4	32	47
70-74	-	4	2	1	7	-	6	4	-	10	17
75-79	-	2	-	-	2	-	6	5	1	12	14
80-84	-	-	1	-	1	-	2	1	-	3	4
85-89	-	1	-	-	1	-	2	-	-	2	3
90-94	-	-	-	-	-	-	-	-	-	-	-
95-	-	-	-	-	-	-	-	-	-	-	-
Summa	482	285	6	74	847	393	280	35	87	795	1 642

Tabell 6.2

Personer som bytt medborgarskap efter tidigare och nuvarande medborgarskap samt kön 2001

Changes of citizenship by earlier and present citizenship and sex 2001

Nuvarande resp. tidigare medborgar- skapsland	Från utländskt till svenskt medborgarskap efter det tidigare			Från svenskt till utländskt medborgarskap efter det förvärvade			Från utländskt till annat utländskt medborgarskap					
							efter det tidigare			efter det förvärvade		
	Män	Kvinnor	Summa	Män	Kvinnor	Summa	Män	Kvinnor	Summa	Män	Kvinnor	Summa
Norden	1 074	1 048	2 122	5	1	6	1	1	2	20	17	37
Danmark	143	128	271	2	-	2	-	-	-	3	-	3
Finland	757	755	1 512	2	-	2	1	-	1	8	10	18
Island	19	19	38	1	1	2	-	-	-	4	1	5
Norge	155	146	301	-	-	-	-	1	1	5	6	11
EU15 utom Danmark och Finland	380	338	718	2	-	2	-	-	-	28	26	54
Frankrike	15	14	29	-	-	-	-	-	-	1	3	4
Grekland	89	62	151	-	-	-	-	-	-	1	-	1
Italien	20	26	46	-	-	-	-	-	-	5	2	7
Nederländerna	19	10	29	-	-	-	-	-	-	-	3	3
Spanien	9	12	21	1	-	1	-	-	-	4	2	6
Storbritannien och Nordirland	95	81	176	1	-	1	-	-	-	9	9	18
Tyskland	98	100	198	-	-	-	-	-	-	2	4	6
Österrike	14	10	24	-	-	-	-	-	-	-	-	-
EU15 i övrigt	21	23	44	-	-	-	-	-	-	6	3	9
Europa utom EU15 och Norden	5 147	6 648	11 795	3	-	3	125	98	223	218	212	430
Bosnien-Hercegovina	2 112	2 129	4 241	-	-	-	19	20	39	65	41	106
Bulgarien	108	197	305	-	-	-	-	-	-	-	3	3
Jugoslavien	847	795	1 642	-	-	-	93	66	159	18	28	46
Polen	617	1 289	1 906	-	-	-	3	1	4	6	4	10
Rumänien	256	445	701	-	-	-	2	-	2	3	1	4
Schweiz	56	36	92	-	-	-	-	-	-	1	2	3
Ungern	134	254	388	2	-	2	3	1	4	7	5	12
Europa i övrigt	1 017	1 503	2 520	1	-	1	5	10	15	118	128	246
Afrika	2 306	2 241	4 547	1	-	1	39	36	75	100	91	191
Algeriet	28	29	57	-	-	-	-	-	-	-	-	-
Egypten	49	31	80	-	-	-	-	-	-	-	1	1
Etiopien	140	191	331	-	-	-	32	32	64	4	2	6
Gambia	114	101	215	-	-	-	-	-	-	3	3	6
Marocko	81	79	160	-	-	-	-	1	1	1	-	1
Somalia	1 471	1 331	2 802	1	-	1	4	2	6	42	43	85
Tunisien	50	42	92	-	-	-	-	-	-	3	-	3
Uganda	69	70	139	-	-	-	-	-	-	1	2	3
Afrika i övrigt	304	367	671	-	-	-	3	1	4	46	40	86
Nordamerika	386	393	779	-	3	3	1	-	1	16	12	28
Kanada	39	46	85	-	2	2	-	-	-	1	2	3
USA	151	134	285	-	1	1	-	-	-	13	9	22
Nordamerika i övrigt	196	213	409	-	-	-	1	-	1	2	1	3
Sydamerika	630	819	1 449	-	-	-	2	3	5	14	11	25
Chile	330	397	727	-	-	-	1	-	1	2	5	7
Peru	140	148	288	-	-	-	-	1	1	5	1	6
Sydamerika i övrigt	160	274	434	-	-	-	1	2	3	7	5	12
Asien	6 176	7 129	13 305	3	5	8	24	28	52	109	115	224
Filippinerna	50	186	236	1	-	1	-	-	-	-	1	1
Indien	60	132	192	-	-	-	1	-	1	2	3	5
Irak	2 116	1 927	4 043	-	-	-	21	19	40	16	14	30
Iran	901	1 130	2 031	1	-	1	-	-	-	7	7	14
Kina	114	346	460	-	-	-	-	1	1	1	1	2
Libanon	339	381	720	-	-	-	1	3	4	10	11	21
Pakistan	41	46	87	-	-	-	-	-	-	-	-	-
Syrien	302	286	588	-	-	-	1	-	1	25	32	57
Thailand	128	326	454	-	3	3	-	-	-	2	2	4
Turkiet	1 342	1 454	2 796	-	-	-	-	3	3	22	25	47
Viet Nam	240	333	573	-	-	-	-	-	-	2	4	6
Asien i övrigt	543	582	1 125	1	2	3	-	2	2	22	15	37
Oceanien	16	10	26	-	2	2	-	-	-	3	3	6
Statslösa	474	467	941	-	-	-	83	66	149	39	42	81
Okänt	335	382	717	-	2	2	552	602	1 154	8	8	16
Samtliga länder	16 924	19 475	36 399	14	13	27	827	834	1 661	555	537	1 092

Tabell 6.3

Utländska medborgare som erhållit svenskt medborgarskap efter kön, civilstånd och tidigare medborgarskap 2001

Foreign citizens naturalized by sex, marital status and previous citizenship 2001

Tidigare medborgarskapsland	Ogifta				Giftna		Änkor och änklingsar		Frånskilda		Samtliga		Totalt
	Under 18 år		Övriga		Män	Kvinnor	Män	Kv	Män	Kv	Män	Kvinnor	
	Män	Kvinnor	Män	Kvinnor									
Norden	484	334	406	410	140	205	4	8	40	91	1 074	1 048	2 122
Danmark	47	41	44	41	40	29	1	1	11	16	143	128	271
Finland	347	224	325	321	60	146	3	5	22	59	757	755	1 512
Island	5	7	6	8	5	4	-	-	3	-	19	19	38
Norge	85	62	31	40	35	26	-	2	4	16	155	146	301
EU15 utom Danm. o. Finl.	116	103	94	74	145	122	5	5	20	34	380	338	718
Belgien	1	-	-	-	-	-	-	-	-	-	1	-	1
Frankrike	5	8	4	2	5	3	-	-	1	1	15	14	29
Grekland	15	15	29	11	39	29	1	1	5	6	89	62	151
Irland	1	-	1	-	2	3	-	-	-	-	4	3	7
Italien	6	11	3	6	9	7	-	1	2	1	20	26	46
Nederländerna	6	6	4	2	8	2	1	-	-	-	19	10	29
Portugal	3	5	4	3	8	8	-	1	1	3	16	20	36
Spanien	4	6	3	3	2	3	-	-	-	-	9	12	21
Storbritannien och Nordirland	29	17	15	14	43	34	2	1	6	15	95	81	176
Tyskland	40	32	26	29	27	32	1	1	4	6	98	100	198
Österrike	6	3	5	4	2	1	-	-	1	2	14	10	24
Europa utom EU15 o. Nord.	1 730	1 629	1 160	1 016	1 858	2 901	42	234	357	868	5 147	6 648	11 795
Albanien	4	5	1	1	11	13	-	1	2	-	18	20	38
Bosnien-Hercegovina	596	552	536	380	871	978	18	101	91	118	2 112	2 129	4 241
Bulgarien	49	48	12	22	34	88	-	9	13	30	108	197	305
Estland	23	23	6	20	6	35	-	3	1	16	36	97	133
Jugoslavien	325	282	157	111	285	280	6	35	74	87	847	795	1 642
Kroatien	129	134	92	113	163	216	4	14	24	36	412	513	925
Lettland	9	5	4	2	4	13	-	1	-	1	17	22	39
Litauen	3	2	1	5	1	10	-	1	-	-	5	18	23
Makedonien	61	66	20	20	100	99	1	5	25	40	207	230	437
Malta	-	-	1	-	1	1	-	-	1	-	3	1	4
Moldavien	-	-	2	-	1	-	-	-	-	-	3	-	3
Polen	217	233	178	196	167	545	3	26	52	289	617	1 289	1 906
Rumänien	79	74	43	42	97	230	4	20	33	79	256	445	701
Ryssland	118	113	33	33	38	179	-	10	12	85	201	420	621
Schweiz	5	6	16	9	25	16	2	-	8	5	56	36	92
Slovakien	5	7	2	5	3	18	-	-	1	3	11	33	44
Slovenien	5	1	5	8	4	6	1	1	2	3	17	19	36
Tjeckien	5	5	6	-	2	13	-	1	1	3	14	22	36
Ukraina	25	21	4	7	8	33	1	-	2	22	40	83	123
Ungern	42	43	40	39	36	120	2	6	14	46	134	254	388
Vitryssland	30	9	1	3	1	8	-	-	1	5	33	25	58
Afrika	1 116	995	384	276	598	641	11	28	197	301	2 306	2 241	4 547
Algeriet	5	2	7	5	10	19	-	1	6	2	28	29	57
Angola	12	8	1	6	-	5	-	1	-	2	13	22	35
Botswana	1	-	-	-	-	-	-	-	-	-	1	-	1
Burkina Faso	-	-	-	-	-	-	-	-	1	-	1	-	1
Burundi	-	-	-	-	1	-	-	-	-	-	1	-	1
Djibouti	2	-	1	-	-	3	-	-	-	1	3	4	7
Egypten	13	11	4	-	26	16	-	1	6	3	49	31	80
Elfenbenskusten	1	3	8	4	6	2	-	-	5	-	20	9	29
Eritrea	16	18	11	13	22	53	-	-	12	12	61	96	157
Etiopien	70	52	26	31	30	69	-	3	14	36	140	191	331
Gambia	44	32	15	11	33	28	-	1	22	29	114	101	215
Ghana	6	5	4	4	5	11	-	1	2	1	17	22	39
Guinea	5	-	-	-	3	-	-	-	-	-	8	-	8
Guinea-Bissau	-	-	-	-	-	-	-	-	-	1	-	1	1
Kamerun	-	1	-	-	-	1	-	-	-	-	-	2	2
Kap Verde	-	2	1	1	-	-	-	-	1	1	2	4	6
Kenya	5	3	4	4	2	9	-	-	1	6	12	22	34
Kongo	-	-	1	-	-	-	-	-	-	-	1	-	1
Kongo, Demokratiska Rep.	25	18	8	6	12	12	-	-	1	7	46	43	89
Lesotho	-	1	-	-	-	-	-	-	-	-	-	1	1
Liberia	-	3	1	1	1	-	-	1	1	1	3	6	9

Tabell 6.3 (forts)

Utländska medborgare som erhållit svenskt medborgarskap efter kön, civilstånd och tidigare medborgarskap 2001

Tidigare medborgarskapsland	Ogifta		Giftna		Änkor och änklingsar		Frånskilda		Samtliga				
	Under 18 år		Övriga		Män	Kvinnor	Män	Kv	Män	Kv	Män	Kvinnor	Totalt
	Män	Kvinnor	Män	Kvinnor									
Libyen	2	1	-	-	4	2	-	-	-	-	6	3	9
Madagaskar	-	-	-	-	-	1	-	-	-	2	-	3	3
Mali	3	-	-	-	-	1	-	-	1	1	4	2	6
Marocko	8	8	26	7	35	45	-	5	12	14	81	79	160
Mauritius	-	-	-	-	-	1	-	-	-	-	-	1	1
Mocambique	1	3	-	3	-	-	-	-	-	-	1	6	7
Namibia	-	-	-	-	-	1	-	-	-	-	-	1	1
Niger	-	-	-	-	1	-	-	-	-	-	1	-	1
Nigeria	3	7	3	1	13	8	-	-	3	2	22	18	40
Rwanda	-	1	-	-	2	-	-	-	-	-	2	1	3
Senegal	2	-	-	-	2	-	-	-	2	2	6	2	8
Seychellerna	-	2	-	-	-	-	-	-	-	1	-	3	3
Sierra Leone	3	2	-	-	2	1	-	-	-	3	5	6	11
Somalia	814	742	232	149	330	272	10	10	85	158	1 471	1 331	2 802
Sudan	4	7	5	-	7	10	-	-	3	-	19	17	36
Swaziland	-	-	-	-	-	1	-	-	-	-	-	1	1
Sydafrika	13	15	3	4	5	7	-	-	-	-	21	26	47
Tanzania	8	9	2	8	4	3	-	2	-	4	14	26	40
Tchad	-	1	-	-	1	-	-	-	-	-	1	1	2
Togo	3	4	-	-	4	2	-	-	1	2	8	8	16
Tunisien	14	6	5	2	22	34	-	-	9	-	50	42	92
Uganda	30	26	16	15	13	19	1	2	9	8	69	70	139
Zambia	3	2	-	1	1	3	-	-	-	1	4	7	11
Zimbabwe	-	-	-	-	1	2	-	-	-	1	1	3	4
Nordamerika	93	82	104	90	136	169	3	8	50	44	386	393	779
Bahamas	-	-	-	-	1	-	-	-	-	-	1	-	1
Barbados	-	-	-	-	2	1	-	-	1	-	3	1	4
Belize	1	-	-	-	-	-	-	-	-	-	1	-	1
Costa Rica	3	-	2	-	-	3	-	-	-	1	5	4	9
Dominica	-	-	-	1	-	-	-	-	-	-	-	1	1
Dominikanska Rep.	3	2	-	1	1	2	-	-	-	1	4	6	10
El Salvador	39	29	19	23	13	30	-	-	4	6	75	88	163
Grenada	-	-	2	-	1	-	-	-	-	-	3	-	3
Guatemala	4	3	2	3	2	5	-	-	-	-	8	11	19
Haiti	-	-	1	-	1	3	-	-	-	-	2	3	5
Honduras	1	-	-	2	-	2	-	-	-	-	1	4	5
Jamaica	-	-	-	-	-	2	-	-	-	-	-	2	2
Kanada	3	8	14	11	18	20	-	-	4	7	39	46	85
Kuba	7	7	14	5	23	22	-	2	14	9	58	45	103
Mexiko	2	6	5	3	3	14	-	2	-	1	10	26	36
Nicaragua	11	7	3	1	1	1	-	-	-	2	15	11	26
Panama	-	-	2	2	1	1	-	-	-	-	3	3	6
S:t Lucia	-	1	1	-	-	1	-	-	-	-	1	2	3
S:t Vincent och Grenadinerna	-	-	-	1	-	-	-	-	-	-	-	1	1
Trinidad och Tobago	4	1	1	1	1	3	-	-	-	-	6	5	11
USA	15	18	38	36	68	59	3	4	27	17	151	134	285
Sydamerika	124	132	203	183	189	327	3	25	111	152	630	819	1 449
Argentina	4	4	7	6	3	5	-	1	2	2	16	18	34
Bolivia	5	6	8	7	8	7	-	3	6	7	27	30	57
Brasilien	6	11	5	20	5	43	-	2	-	19	16	95	111
Chile	53	62	105	92	108	148	-	10	64	85	330	397	727
Colombia	21	18	23	19	16	51	1	1	11	11	72	100	172
Ecuador	1	1	1	-	1	5	-	-	1	1	4	7	11
Guyana	-	-	-	1	-	2	1	-	1	1	2	4	6
Paraguay	-	-	1	2	2	-	-	-	-	-	3	2	5
Peru	32	30	48	30	37	57	1	8	22	23	140	148	288
Uruguay	2	-	3	6	4	3	-	-	2	3	11	12	23
Venezuela	-	-	2	-	5	6	-	-	2	-	9	6	15
Asien	2 440	2 582	1 039	666	2 280	3 104	12	171	405	606	6 176	7 129	13 305
Afghanistan	78	84	21	18	64	56	-	3	2	3	165	164	329
Armenien	11	8	1	2	11	14	-	-	1	3	24	27	51

Tabell 6.3 (forts)

Utländska medborgare som erhållit svenskt medborgarskap efter kön, civilstånd och tidigare medborgarskap 2001

Tidigare medborgarskapsland	Ogifta		Giftna		Änkor och änklingsar		Frånskilda		Samtliga				
	Under 18 år		Övriga		Män	Kvinnor	Män	Kv	Män	Kvinnor	Totalt		
	Män	vinnor	Män	vinnor									
Azerbajdzjan	3	5	1	3	-	11	-	-	-	7	4	26	30
Bahrain	-	-	-	-	1	-	-	-	-	-	1	-	1
Bangladesh	5	16	9	2	50	33	-	5	1	4	65	60	125
Bhutan	-	1	-	-	-	-	-	-	-	-	-	1	1
Cypern	-	-	-	-	1	1	-	-	-	-	1	1	2
Filippinerna	36	30	8	29	5	110	-	2	1	15	50	186	236
Georgien	-	1	1	1	-	3	-	1	-	2	1	8	9
Indien	22	80	2	2	30	42	1	3	5	5	60	132	192
Indonesien	2	4	2	-	1	7	-	-	-	2	5	13	18
Irak	875	831	371	147	775	809	6	45	89	95	2 116	1 927	4 043
Iran	248	259	187	111	353	559	1	48	112	153	901	1 130	2 031
Israel	3	11	12	3	21	18	-	1	12	4	48	37	85
Japan	4	2	1	2	1	3	-	-	-	1	6	8	14
Jordanien	11	8	7	-	17	15	-	2	3	2	38	27	65
Kambodja	-	2	3	-	2	8	-	-	-	-	5	10	15
Kazakstan	2	-	1	1	1	2	-	-	-	3	4	6	10
Kina	41	220	8	11	58	94	1	3	6	18	114	346	460
Kirgistan	-	-	-	-	-	-	-	-	-	2	-	2	2
Korea, nord-	5	2	-	-	-	-	-	-	-	-	5	2	7
Korea, syd-	82	38	1	1	1	6	-	-	-	-	84	45	129
Laos	6	7	7	11	7	17	-	-	2	-	22	35	57
Libanon	115	111	47	19	142	209	2	12	33	30	339	381	720
Malaysia	2	5	4	2	5	14	-	1	2	2	13	24	37
Mongoliet	-	2	-	-	-	1	-	-	-	-	-	3	3
Myanmar	-	-	-	-	1	4	-	-	-	-	1	4	5
Nepal	2	-	-	-	-	2	-	-	-	-	2	2	4
Oman	-	1	1	-	1	-	-	-	-	-	2	1	3
Pakistan	16	9	2	-	18	34	-	2	5	1	41	46	87
Saudi-Arabien	-	-	-	-	-	-	-	-	2	-	2	-	2
Singapore	1	-	-	1	2	-	-	-	-	3	3	4	7
Sri Lanka	6	4	7	3	9	22	-	1	2	8	24	38	62
Syrien	87	77	72	29	130	166	-	10	13	4	302	286	588
Tadjikistan	3	4	-	-	2	1	-	-	-	2	5	7	12
Taiwan	-	4	-	1	-	5	-	-	1	1	1	11	12
Thailand	100	92	22	64	5	122	-	5	1	43	128	326	454
Turkiet	555	535	197	160	504	593	1	19	85	147	1 342	1 454	2 796
Turkmenistan	-	-	-	3	-	-	-	-	-	-	-	3	3
Uzbekistan	1	1	1	-	1	7	-	-	-	1	3	9	12
Viet Nam	114	128	42	40	58	112	-	8	26	45	240	333	573
Yemen	4	-	1	-	3	4	-	-	1	-	9	4	13
Oceanien	1	-	3	-	9	7	-	-	3	3	16	10	26
Australien	-	-	-	-	2	3	-	-	3	2	5	5	10
Fiji	-	-	-	-	-	1	-	-	-	1	-	2	2
Nya Zeeland	1	-	3	-	7	2	-	-	-	-	11	2	13
Salomonöarna	-	-	-	-	-	1	-	-	-	-	-	1	1
Statslös	377	349	33	20	56	75	-	7	8	16	474	467	941
Okänt	195	196	60	39	73	107	1	10	6	30	335	382	717
Totalt	6 676	6 402	3 486	2 774	5 484	7 658	81	496	1 197	2 145	16 924	19 475	36 399

Tabell 6.4

Utländska medborgare som erhållit svenskt medborgarskap efter tidigare medborgarskap 1992 - 2001

Foreign citizens naturalized by previous citizenship 1992 - 2001

Förutvarande medborgarskapsland	1992	1993	1994	1995	1996	1997	1998	1999	2000	2001
Norden	4 699	3 675	3 797	2 847	2 574	2 380	2 169	2 183	2 021	2 122
Danmark	418	283	345	318	272	296	272	276	310	271
Finland	3 805	3 070	2 974	2 125	2 009	1 882	1 668	1 632	1 389	1 512
Island	31	31	28	41	17	16	21	37	33	38
Norge	445	291	450	363	276	186	208	238	289	301
Övriga Europa	6 960	14 306	9 273	6 756	5 301	11 442	22 195	17 447	20 021	12 513
Albanien	1	3	1	9	6	13	9	20	10	38
Belgien	4	7	-	6	3	4	1	5	3	1
Bosnien-Hercegovina	.	-	12	27	98	2 550	10 860	11 348	12 591	4 241
Bulgarien	42	50	151	273	335	312	280	187	148	305
Estland	2	9	29	45	65	71	48	53	67	133
Frankrike	22	32	32	26	30	24	24	38	29	29
Grekland	377	464	244	140	113	68	25	40	30	151
Irland	6	4	6	6	3	2	4	5	2	7
Italien	45	60	45	63	42	41	34	48	47	46
Jugoslavien	3 969	10 940	6 352	3 550	2 416	6 052	8 991	4 000	5 134	1 642
Kroatien	-	-	104	98	218	233	223	145	231	925
Lettland	1	10	9	17	19	24	24	34	23	39
Liechtenstein	-	-	1	3	6	14	-	1	-	-
Litauen	-	-	-	-	-	-	19	32	26	23
Luxemburg	-	-	-	-	-	-	-	1	-	-
Makedonien	-	-	38	84	19	64	92	93	132	437
Malta	-	2	4	-	3	2	-	4	2	4
Moldavien	-	-	-	-	-	1	2	5	10	3
Nederländerna	52	31	29	22	21	14	23	29	34	29
Polen	1 294	1 164	998	895	636	523	454	159	264	1 906
Portugal	49	77	44	9	16	33	28	38	34	36
Rumänien	545	838	398	674	531	747	361	258	266	701
Ryssland	-	-	57	104	114	174	255	372	410	621
San Marino	-	-	-	-	-	-	-	1	-	-
Schweiz	5	10	11	30	17	13	17	10	14	92
Slovakien	.	-	5	-	4	9	6	18	18	44
Slovenien	-	-	8	14	17	13	8	14	17	36
Spanien	49	34	38	33	23	20	15	24	21	21
Storbritannien o. Nordirl.	138	101	107	96	90	61	52	55	50	176
Tjeckien	.	-	-	6	5	5	8	10	19	36
Tjeckoslovakien	105	107	144	97	53	39	23	.	.	.
Tyskland	141	155	137	128	154	118	111	180	154	198
Ukraina	-	-	1	4	9	13	56	77	71	123
Ungern	75	162	217	269	212	139	93	83	102	388
Vitryssland	-	-	4	3	9	24	23	22	39	58
Österrike	38	46	47	25	14	22	26	38	23	24
Afrika	2 287	2 795	3 308	3 269	3 581	2 525	2 711	2 304	4 634	4 547
Algeriet	51	113	101	114	92	71	50	55	59	57
Angola	18	44	26	40	19	13	19	21	16	35
Benin	-	2	4	5	1	1	1	1	2	-
Botswana	2	1	-	3	2	-	-	3	2	1
Burkina Faso	2	5	4	4	-	1	1	2	4	1
Burundi	-	-	-	-	-	-	-	-	-	1
Centralafrikanska Rep.	-	-	-	-	-	-	-	1	-	-
Djibouti	-	1	-	1	-	2	5	-	1	7
Egypten	26	76	116	117	127	96	76	70	78	80
Ekvatorialguinea	-	-	2	3	-	-	-	-	1	-
Elfenbenskusten	8	15	6	11	11	10	19	11	28	29
Eritrea	.	.	-	-	-	-	187	99	197	157
Etiopien	1 267	1 337	1 882	1 408	1 961	995	635	350	343	331
Gabon	-	-	1	1	-	-	-	-	-	-
Gambia	84	46	62	142	130	109	157	221	167	215
Ghana	41	61	64	78	53	53	40	31	56	39
Guinea	4	4	-	3	4	4	6	1	14	8
Guinea-Bissau	4	4	3	6	-	5	2	3	3	1
Kamerun	-	2	2	1	1	8	1	1	6	2
Kap Verde	26	41	18	13	5	11	7	14	8	6
Kenya	15	30	30	18	26	35	50	39	47	34
Kongo	2	2	2	-	4	-	1	7	3	1
Kongo, Demokratiska Rep.	35	67	55	26	22	20	27	42	80	89

Tabell 6.4 (forts)

Utländska medborgare som erhållit svenskt medborgarskap efter förutvarande medborgarskap 1992 - 2001

Förutvarande medborgarskapsland	1992	1993	1994	1995	1996	1997	1998	1999	2000	2001
Lesotho	-	-	-	2	-	1	1	-	-	1
Liberia	7	12	13	6	12	13	3	10	10	9
Libyen	3	17	12	10	2	5	5	6	7	9
Madagaskar	1	2	4	-	7	-	-	-	1	3
Malawi	1	-	-	-	-	2	-	3	1	-
Mali	1	8	3	1	1	2	4	1	2	6
Marocko	212	235	228	217	184	197	212	263	197	160
Mauretanien	-	1	1	-	1	2	4	-	-	-
Mauritius	9	4	3	4	6	7	3	8	7	1
Mocambique	8	7	5	6	7	9	2	2	3	7
Namibia	-	-	2	-	-	-	-	-	3	1
Niger	-	-	-	1	1	-	1	1	2	1
Nigeria	22	40	42	20	41	37	30	16	47	40
Rwanda	-	-	-	1	3	3	6	10	14	3
Sao Tome och Principe	3	1	-	-	-	1	-	-	-	-
Senegal	5	8	10	1	10	11	6	5	9	8
Seychellerna	3	1	1	1	2	1	-	1	3	3
Sierra Leone	8	9	9	6	6	8	8	-	11	11
Somalia	93	173	209	610	491	491	737	739	2 843	2 802
Sudan	8	20	16	22	39	32	33	11	43	36
Swaziland	1	1	3	-	-	2	1	-	-	1
Sydafrika	7	21	10	12	11	7	4	7	15	47
Tanzania	23	17	14	27	18	18	25	12	21	40
Tchad	1	-	2	-	-	-	-	4	10	2
Togo	7	5	3	21	18	13	22	17	17	16
Tunisien	166	192	159	168	137	109	118	123	121	92
Uganda	105	162	172	131	117	111	191	86	126	139
Zambia	4	6	3	4	5	5	7	3	2	11
Zimbabwe	4	2	6	4	4	4	4	4	4	4
Nordamerika	349	360	376	356	356	422	391	529	436	779
Antigua och Baruda	-	-	-	4	-	1	-	-	-	-
Bahamas	-	-	-	1	-	-	-	-	-	1
Barbados	4	1	-	-	-	2	-	-	2	4
Belize	-	-	-	-	-	-	-	-	1	1
Costa Rica	5	6	3	3	3	4	4	5	5	9
Dominica	1	-	1	5	1	-	1	1	1	1
Dominikanska Republiken	8	7	6	4	9	11	10	15	9	10
El Salvador	166	186	214	176	169	227	177	204	155	163
Grenada	-	-	-	-	-	-	-	-	-	3
Guatemala	36	45	21	32	20	15	24	37	8	19
Haiti	-	2	1	1	2	4	7	11	5	5
Honduras	10	4	2	7	6	8	5	25	6	5
Jamaica	6	8	4	1	3	4	3	8	7	2
Kanada	11	7	8	12	11	7	12	9	3	85
Kuba	3	5	6	12	24	55	77	116	168	103
Mexico	12	22	13	9	20	16	9	36	16	36
Nicaragua	13	19	21	19	30	9	18	13	7	26
Panama	4	5	13	17	9	8	6	7	6	6
S:t Lucia	-	1	-	-	-	1	-	-	1	3
S:t Vincent	-	-	-	-	-	2	-	-	-	1
Trinidad och Tobago	2	5	3	8	3	6	5	4	3	11
USA	68	37	60	45	46	42	33	38	33	285
Sydamerika	2 082	2 692	2 171	1 705	1 420	1 230	1 069	1 582	1 457	1 449
Argentina	60	67	54	37	26	21	25	32	35	34
Bolivia	96	158	101	75	75	71	64	79	56	57
Brasilien	133	106	101	106	81	70	76	114	78	111
Chile	1 305	1 762	1 446	946	707	545	426	693	687	727
Colombia	301	344	227	314	272	204	193	189	198	172
Equador	34	28	20	35	23	33	28	31	24	11
Guayana	4	1	4	2	1	3	1	1	2	6
Paraguay	6	6	1	-	-	3	1	1	2	5
Peru	78	157	182	144	190	244	227	409	332	288
Surinam	-	2	-	-	-	-	-	-	-	-
Uruguay	54	50	30	31	35	31	18	25	31	23
Venezuela	11	11	5	15	10	5	10	8	12	15

Tabell 6.4 (forts)

Utländska medborgare som erhållit svenskt medborgarskap efter förutvarande medborgarskap 1992 - 2001

Förutvarande medborgarskapsland	1992	1993	1994	1995	1996	1997	1998	1999	2000	2001
Asien	10 823	16 061	13 590	14 625	10 562	9 187	16 225	12 196	12 669	13 305
Afghanistan	38	76	91	56	33	73	62	104	395	329
Armenien	-	-	-	1	-	2	22	19	9	51
Azerbajdzjan	-	-	-	-	1	5	9	5	12	30
Bahrain	5	5	6	-	6	-	4	3	4	1
Bangladesh	145	185	233	158	161	128	117	104	146	125
Burma (Myanmar)	-	1	-	1	2	6	1	1	2	5
Bhutan	-	-	-	-	-	-	-	-	-	1
Cypern	8	17	14	3	1	6	-	6	4	2
Filippinerna	172	365	222	237	252	233	230	384	283	236
Förenade Arabemiraten	1	-	-	1	1	-	-	-	-	-
Georgien	-	-	-	-	-	2	8	5	11	9
Hongkong	22	23	20	21	14	14	20	.	.	.
Indien	249	328	274	266	228	207	194	203	173	192
Indonesien	6	11	9	13	6	5	8	13	12	18
Irak	958	1 436	1 167	1 466	1 851	2 328	3 719	2 328	4 181	4 043
Iran	4 783	5 119	4 365	3 867	2 696	2 423	7 480	4 476	2 798	2 031
Israel	39	46	21	27	8	29	10	28	18	85
Japan	5	13	6	10	8	8	7	9	11	14
Jordanien	76	57	37	105	57	35	74	73	62	65
Kambodja	17	21	3	4	3	1	3	2	20	15
Kazakstan	-	-	-	-	-	-	-	-	12	10
Kina	114	234	222	333	363	302	334	300	434	460
Kirgistan	-	-	-	2	-	2	3	-	-	2
Korea, nord-	2	3	3	3	3	3	1	6	8	7
Korea, syd-	138	105	89	102	141	98	91	128	136	129
Kuwait	-	-	1	-	-	-	1	-	-	-
Laos	5	51	5	6	4	2	4	4	64	57
Libanon	700	1 113	1 883	2 728	820	33	146	235	366	720
Malaysia	12	14	7	11	8	12	14	6	10	37
Mongoliet	-	-	-	-	-	-	-	-	3	3
Nepal	2	5	10	4	7	5	2	1	4	4
Oman	-	-	-	-	-	-	-	-	-	3
Pakistan	146	157	98	123	112	86	116	153	98	87
Saudi-Arabien	1	-	-	-	-	-	2	-	1	2
Singapore	6	3	3	2	-	2	-	2	-	7
Sri Lanka	224	135	121	149	249	200	118	88	149	62
Sydjemen	8	5	7	5	1
Syrien	587	1 032	867	1 330	616	567	653	438	693	588
Tadjikistan	-	-	-	-	-	-	5	-	3	12
Taiwan	15	18	18	26	15	11	11	15	13	12
Thailand	203	297	288	301	264	343	336	492	525	454
Turkiet	1 569	4 201	2 742	2 836	2 030	1 402	1 694	1 833	1 398	2 796
Turkmenistan	-	-	-	-	2	-	-	6	7	3
Uzbekistan	-	-	1	6	-	4	5	3	15	12
Viet Nam	560	985	757	421	595	601	716	719	580	573
Yemen	7	-	-	1	4	9	5	4	9	13
Oceanien	15	10	10	6	11	19	13	23	6	26
Australien	8	4	5	3	4	11	8	11	2	10
Fidji	-	-	-	-	-	2	1	-	1	2
Nauru	-	1	-	-	-	-	-	-	-	-
Nya Zeeland	5	3	4	1	7	5	3	11	1	13
Salomonöarna	1	-	-	-	-	-	-	-	-	1
Tonga	1	1	-	-	-	-	-	1	1	-
Västra Samoa	-	1	1	2	-	1	1	-	1	-
Sovjetunionen	301	290	341	414	266	151	89	.	.	.
Statslösa	1 441	1 810	1 807	1 398	933	830	942	776	979	941
Okänt	432	660	411	617	548	698	716	737	1 251	717
Totalt	29 389	42 659	35 084	31 993	25 552	28 884	46 520	37 777	43 474	36 399

Tabell 6.5

Personer som erhållit svenskt medborgarskap efter kön, kommunvis 2001

Foreign citizens naturalized by sex and by municipality 2001

Län	Kommun	Män	Kvinnor	Totalt	Län	Kommun	Män	Kvinnor	Totalt
01	Stockholms län	5 607	6 443	12 050	80	Jönköping	226	283	509
	27 Botkyrka	454	514	968	42	Mullsjö	3	5	8
	62 Danderyd	32	41	73	82	Nässjö	53	40	93
	25 Ekerö	35	47	82	84	Sävsjö	13	13	26
	36 Haninge	252	268	520	87	Tranås	27	27	54
	26 Huddinge	344	394	738	65	Vaggeryd	30	25	55
	23 Järfälla	211	212	423	85	Vetlanda	28	24	52
	86 Lidingö	62	67	129	83	Värnamo	96	108	204
	82 Nacka	181	225	406	07	Kronobergs län	313	339	652
	88 Norrtälje	60	62	122	64	Alvesta	34	32	66
	40 Nykvarn	7	1	8	81	Lessebo	6	19	25
	92 Nynäshamn	39	31	70	81	Ljungby	39	58	97
	28 Salem	30	36	66	67	Markaryd	12	12	24
	91 Sigtuna	117	126	243	63	Tingsryd	9	11	20
	63 Sollentuna	172	185	357	60	Uppvidinge	31	18	49
	84 Solna	128	185	313	80	Växjö	166	159	325
	80 Stockholm	2 673	3 075	5 748	65	Älmhult	16	30	46
	83 Sundbyberg	78	92	170	08	Kalmar län	250	284	534
	81 Södertälje	274	288	562	85	Borgholm	6	8	14
	38 Tyresö	74	109	183	62	Emmaboda	16	12	28
	60 Täby	85	107	192	60	Hultsfred	18	17	35
	39 Upplands-Bro	64	74	138	21	Högsby	11	12	23
	14 Upplands-Väsby	87	126	213	80	Kalmar	74	105	179
	15 Vallentuna	39	56	95	61	Mönsterås	23	25	48
	87 Vaxholm	24	17	41	40	Mörbylånga	9	4	13
	20 Värmdö	25	30	55	81	Nybro	20	25	45
	17 Österåker	60	75	135	82	Oskarshamn	27	29	56
03	Uppsala län	523	656	1 179	34	Torsås	3	1	4
	81 Enköping	39	31	70	84	Vimmerby	13	13	26
	05 Häbo	8	13	21	83	Västervik	30	33	63
	60 Tierp	19	24	43	09	Gotlands län	36	48	84
	80 Uppsala	438	560	998	36	Gotland	36	48	84
	19 Älvkarleby	9	10	19	10	Blekinge län	126	163	289
	82 Östhammar	10	18	28	82	Karlshamn	23	14	37
04	Södermanlands län	464	526	990	80	Karlskrona	59	65	124
	84 Eskilstuna	178	202	380	60	Olofström	14	32	46
	82 Flen	45	43	88	81	Ronneby	10	19	29
	61 Gnesta	4	6	10	83	Sölvesborg	20	33	53
	83 Katrineholm	41	76	117	12	Skåne län	2 548	3 143	5 691
	80 Nyköping	93	84	177	60	Bjuv	32	28	60
	81 Oxelösund	30	34	64	72	Bromölla	9	10	19
	86 Strängnäs	55	63	118	31	Burlöv	45	47	92
	88 Trosa	11	14	25	78	Båstad	9	18	27
	28 Vingåker	7	4	11	85	Eslöv	49	59	108
05	Östergötlands län	729	795	1 524	83	Helsingborg	307	370	677
	60 Boxholm	4	5	9	93	Hässleholm	47	61	108
	62 Finspång	28	25	53	84	Höganäs	27	31	58
	13 Kinda	-	3	3	66	Hörby	8	20	28
	80 Linköping	268	301	569	67	Höör	19	16	35
	86 Mjölby	23	19	42	76	Klippan	23	32	55
	83 Motala	72	58	130	90	Kristianstad	94	142	236
	81 Norrköping	308	363	671	61	Kävlinge	6	29	35
	82 Söderköping	5	3	8	82	Landskrona	118	153	271
	84 Vadstena	9	10	19	62	Lomma	17	16	33
	63 Valdemarsvik	3	2	5	81	Lund	178	240	418
	12 Ydre	3	1	4	80	Malmö	1 322	1 523	2 845
	61 Åtvidaberg	6	3	9	73	Osby	12	14	26
	09 Ödeshög	-	2	2	95	Perstorp	8	13	21
06	Jönköpings län	665	711	1 376	71	Simrishamn	23	31	54
	04 Aneby	1	-	1	65	Sjöbo	5	11	16
	86 Eksjö	15	16	31	64	Skurup	5	14	19
	62 Gislaved	118	122	240	30	Staffanstorps	15	23	38
	17 Gnosjö	50	43	93	14	Svalöv	7	10	17
	43 Habo	5	5	10	63	Svedala	8	20	28

Tabell 6.5 (forts.)
Personer som erhållit svenskt medborgarskap efter kön, kommunvis 2001

Län	Kommun	Män	Kvinnor	Totalt	Län	Kommun	Män	Kvinnor	Totalt
	70 Tomelilla	10	8	18		07 Öckerö	4	10	14
	87 Trelleborg	41	55	96	17	Värmlands län	219	240	459
	33 Vellinge	7	8	15		84 Arvika	26	21	47
	86 Ystad	17	26	43		30 Eda	6	12	18
	77 Åstorp	27	32	59		82 Filipstad	5	7	12
	92 Ängelholm	33	56	89		63 Forshaga	6	6	12
	57 Örkelljunga	5	4	9		64 Grums	8	8	16
	56 Östra Göinge	15	23	38		83 Hagfors	12	5	17
13	Hallands län	323	401	724		61 Hammarö	10	9	19
	82 Falkenberg	59	87	146		80 Karlstad	88	109	197
	80 Halmstad	152	182	334		15 Kil	6	5	11
	15 Hylte	20	20	40		81 Kristinehamn	22	27	49
	84 Kungsbacka	30	34	64		62 Munkfors	3	2	5
	81 Laholm	20	21	41		60 Storfors	3	1	4
	83 Varberg	42	57	99		66 Sunne	1	5	6
14	Västra Götalands län	3 049	3 551	6 600		85 Säffle	13	8	21
	40 Ale	38	34	72		37 Torsby	5	9	14
	89 Alingsås	25	33	58		65 Årjäng	5	6	11
	60 Bengtsfors	8	6	14	18	Örebro län	531	523	1 054
	43 Bollebygd	2	-	2		82 Askersund	4	3	7
	90 Borås	181	214	395		62 Degerfors	9	9	18
	38 Dals-Ed	3	2	5		61 Hallsberg	16	15	31
	45 Essunga	1	3	4		63 Hällefors	8	3	11
	99 Falköping	43	49	92		83 Karlskoga	48	57	105
	39 Färgelanda	3	5	8		81 Kumla	11	24	35
	44 Grästorp	5	4	9		60 Laxå	3	6	9
	47 Gullspång	2	6	8		14 Lekeberg	2	2	4
	80 Göteborg	1 802	2 077	3 879		85 Lindesberg	30	26	56
	71 Götene	14	13	27		64 Ljusnarsberg	-	1	1
	66 Herrljunga	16	21	37		84 Nora	9	12	21
	97 Hjo	-	4	4		80 Örebro	391	365	756
	01 Härryda	36	46	82	19	Västmanlands län	457	510	967
	46 Karlsborg	3	3	6		84 Arboga	11	11	22
	82 Kungälv	32	37	69		82 Fagersta	16	14	30
	41 Lerum	53	54	107		61 Hallstahammar	19	23	42
	94 Lidköping	52	47	99		17 Heby	6	12	18
	62 Lilla Edet	19	26	45		60 Kungsör	11	18	29
	84 Lysekil	19	23	42		83 Köping	34	35	69
	93 Mariestad	22	26	48		62 Norberg	3	3	6
	63 Mark	24	34	58		81 Sala	42	29	71
	61 Mellerud	10	7	17		04 Skinnskatteberg	3	4	7
	30 Munkedal	10	13	23		07 Surahammar	16	10	26
	81 Mölndal	92	125	217		80 Västerås	296	351	647
	21 Orust	9	8	17	20	Dalarnas län	256	261	517
	02 Partille	33	54	87		84 Avesta	12	14	26
	95 Skara	23	21	44		81 Borlänge	89	87	176
	96 Skövde	57	81	138		80 Falun	51	62	113
	27 Sotenäs	5	7	12		26 Gagnef	1	5	6
	15 Stenungsund	19	26	45		83 Hedemora	20	16	36
	86 Strömstad	6	12	18		29 Leksand	5	10	15
	65 Svenljunga	19	15	34		85 Ludvika	21	17	38
	35 Tanum	9	9	18		23 Malung	11	4	15
	72 Tibro	16	11	27		62 Mora	25	14	39
	98 Tidaholm	11	12	23		34 Orsa	5	2	7
	19 Tjörn	16	23	39		31 Rättvik	5	9	14
	52 Tranemo	20	12	32		61 Smedjebacken	5	5	10
	88 Trollhättan	129	158	287		82 Säter	-	5	5
	73 Töreboda	8	4	12		21 Vansbro	4	8	12
	85 Uddevalla	71	87	158		39 Älvdalen	2	3	5
	91 Ulricehamn	9	9	18	21	Gävleborgs län	279	283	562
	70 Vara	8	13	21		83 Bollnäs	27	32	59
	42 Vårgårda	11	5	16		80 Gävle	154	143	297
	87 Vänersborg	25	35	60		04 Hofors	17	11	28
	92 Ämål	26	27	53		84 Hudiksvall	25	22	47

Tabell 6.5 (forts.)

Personer som erhållit svenskt medborgarskap efter kön, kommunvis 2001

Län	Kommun	Män	Kvinnor	Totalt	Län	Kommun	Män	Kvinnor	Totalt
	61 Ljusdal	5	13	18		18 Malå	-	3	3
	32 Nordanstig	2	6	8		01 Nordmaling	4	2	6
	01 Ockelbo	-	-	-		17 Norsjö	4	3	7
	21 Ovanåker	6	6	12		09 Robertsfors	1	2	3
	81 Sandviken	28	31	59		82 Skellefteå	40	45	85
	82 Söderhamn	15	19	34		22 Sorsele	-	1	1
22	Västernorrlands län	151	158	309		21 Storuman	1	2	3
	80 Härnösand	12	15	27		80 Umeå	137	137	274
	82 Kramfors	13	11	24		62 Vilhelmina	6	4	10
	83 Sollefteå	15	10	25		04 Vindeln	3	3	6
	81 Sundsvall	67	75	142		60 Vännäs	-	4	4
	62 Timrå	14	7	21		63 Åsele	-	2	2
	60 Ånge	2	3	5	25	Norrbottens län	136	140	276
	84 Örnsköldsvik	28	37	65		06 Arjeplog	2	2	4
23	Jämtlands län	55	82	137		05 Arvidsjaur	-	-	-
	26 Berg	-	2	2		82 Boden	4	9	13
	05 Bräcke	6	4	10		23 Gällivare	10	7	17
	61 Härjedalen	1	1	2		83 Haparanda	23	17	40
	09 Krokom	7	7	14		10 Jokkmokk	3	-	3
	03 Ragunda	3	4	7		14 Kalix	10	5	15
	13 Strömsund	1	5	6		84 Kiruna	5	2	7
	21 Åre	3	13	16		80 Luleå	51	60	111
	80 Östersund	34	46	80		21 Pajala	2	8	10
24	Västerbottens län	207	218	425		81 Piteå	17	20	37
	03 Bjurholm	-	-	-		60 Älvsbyn	1	-	1
	25 Dorotea	-	1	1		13 Övertorneå	2	3	5
	81 Lycksele	11	9	20		18 Övertorneå	6	7	13

Riksområdenas omfattning, 2001

Coverage of County-blocks, 2001

Riksområden utgör en nivå - NUTS 2 - i den inom EU fastställda indelningen för statistikredovisning. Koden är ensiffrig.

Riksområde	Ingående län
1 Stockholm	Stockholms län
2 Östra mellansverige	Uppsala, Södermanlands, Östergötlands, Örebro och Västmanlands län
3 Småland med öarna	Jönköpings, Kronobergs, Kalmar och Gotlands län
4 Sydsverige	Blekinge, Skåne län
5 Västsverige	Hallands och Västra Götalands län
6 Norra mellansverige	Värmlands, Dalarnas och Gävleborgs län
7 Mellersta Norrland	Västernorrlands och Jämtlands län
8 Övre Norrland	Västerbottens och Norrbottens län

